

*Załącznik nr 1 do Uchwały nr 5/2019/2020
Rady Pedagogicznej Zespołu Szkół w Tułowicach
z dnia 29 listopada 2019 r.*

STATUT

5-letniego

Technikum Leśnego

Zespołu Szkół w Tułowicach



stan prawny na dzień 29 listopada 2019 r.

Podstawy prawne:

1. Uchwała Rady Powiatu nr XXVI/230/02 z dnia 31.01.2002 r. w sprawie utworzenia Zespołu Szkół w Tułowicach
2. Konstytucja Rzeczypospolitej Polskiej z dnia 2 kwietnia 1997 r. (Dz.U. 1997 nr 78 poz. 483 ze zm.);
3. Konwencja o Prawach Dziecka uchwalona przez Zgromadzenie Ogólne ONZ z dnia 20 listopada 1989 r. (Dz.U. z 1991 r. nr 120 poz. 526);
4. Ustawa z dnia 7 września 1991 r. o systemie oświaty (t.j.: Dz.U. z 2019 r. poz. 1481 ze zm.);
5. Ustawa z dnia 14 grudnia 2017 r. – Prawo oświatowe (t.j.: Dz.U. z 2019 r. poz. 1148 ze zm.);
6. Ustawa z dnia 14 grudnia 2017 r. przepisy wprowadzające ustawę – Prawo oświatowe (Dz.U. z 2017 r. poz. 60 ze zm.);
7. Ustawa z dnia 26 stycznia 1982 r – Karta Nauczyciela (t.j.: Dz.U. z 2019 r. poz. 2215);
8. Akty wykonawcze Ministerstwa Edukacji Narodowej wydane na podstawie ustaw: Prawo oświatowe, Przepisy wprowadzające ustawę – Prawo oświatowe, Karta Nauczyciela;
9. Ustawa z dnia 24 kwietnia 2003 r. o działalności pożytku publicznego i o wolontariacie (t.j.: Dz.U. z 2019 r. poz. 688 ze zm.);
10. Ustawa z dnia 29 sierpnia 1997 r. o ochronie danych osobowych (t.j.: Dz.U. z 2019 r. poz. 1781);
11. Ustawa z dnia 27 sierpnia 2009 r. o finansach publicznych (t.j.: Dz.U. z 2019 r. poz. 869 ze zm.);
12. Ustawa z dnia 9 czerwca 2011 r. o wspieraniu rodziny i systemie pieczy zastępczej (t.j.: Dz.U. z 2019 r. poz. 1111 ze zm.);
13. Ustawa z dnia 25 lutego 1964 r. – Kodeks rodzinny i opiekuńczy (t.j.: Dz. U. z 2019 r. poz. 2086);
14. Ustawa z dnia 14 czerwca 1960 r. – Kodeks postępowania administracyjnego (t.j.: Dz.U. z 2018 r. poz. 2096 ze zm.);
15. Ustawa z dnia 21 listopada 2008 r. o pracownikach samorządowych (t.j.: Dz.U. z 2019 r. poz. 1282);
16. Ustawa z 22.grudnia 2015 r. o Zintegrowanym Systemie Kwalifikacji (t.j.: Dz.U. z 2018 r. poz. 2153 ze zm.).

SPIS TREŚCI:

DZIAŁ I Postanowienia ogólne	1
Rozdział 1 Przepisy definiujące	1
Rozdział 2 Informacje ogólne o szkole	2
Rozdział 3 Misja szkoły i model absolwenta	3
Rozdział 4 Cele i zadania szkoły	4
DZIAŁ II Sposoby realizacji zadań szkoły	8
Rozdział 1 Programy nauczania, podręczniki i materiały edukacyjne oraz zasady ich dopuszczania	8
Rozdział 2 Organizacja procesu wychowawczo-opiekuńczego w szkole	11
Rozdział 3 Organizacja opieki zdrowotnej i stomatologicznej	17
Rozdział 4 Organizacja nauczania w szkole	19
Rozdział 5 Organizacja nauki religii/etyki i WDŻ-u	23
Rozdział 6 Zasady zwalniania uczniów z obowiązkowych zajęć	23
Rozdział 7 Wewnątrzszkolny system doradztwa zawodowego	24
Rozdział 8 Wolontariat w szkole	27
Rozdział 9 Sposoby zapewniania bezpieczeństwa uczniom w szkole	29
Rozdział 10 Pomoc materialna uczniom	33
Rozdział 11 Szczegółowa organizacja praktycznej nauki zawodu	35
Rozdział 12 Działalność innowacyjna	40
Rozdział 13 Dokumentowanie przebiegu nauczania, wychowania i opieki	41
DZIAŁ III Pomoc psychologiczno-pedagogiczna i formy wspierania uczniów	41
Rozdział 1 Organizacja i świadczenie pomocy psychologiczno-pedagogicznej	41
Rozdział 2 Organizacja nauczania, wychowania i opieki uczniom niepełnosprawnym, niedostosowanym społecznie i zagrożonym niedostosowaniem społecznym	52
Rozdział 3 Nauczanie indywidualne	55
Rozdział 4 Indywidualny tok nauki, indywidualny program nauki	57
DZIAŁ IV Organy szkoły i ich kompetencje	59
Rozdział 1 Dyrektor szkoły	59
Rozdział 2 Rada Pedagogiczna	64
Rozdział 3 Rada Rodziców	68
Rozdział 4 Samorząd uczniowski	71
Rozdział 5 Zasady współpracy organów szkoły	72
Rozdział 6 Rozstrzygnięcie sporów pomiędzy organami szkoły	73
DZIAŁ V Organizacja szkoły	74
Rozdział 1 Baza szkoły	74
Rozdział 2 Organizacja pracy szkoły	74
Rozdział 3 Biblioteka szkolna i jej regulamin	75
Rozdział 4 Internet	79
DZIAŁ VI Nauczyciele i inni pracownicy szkoły	91
Rozdział 1 Zadania nauczycieli	91
Rozdział 2 Wychowawcy klas	93
Rozdział 3 Zadania nauczycieli w zakresie zapewniania bezpieczeństwa uczniom	95
Rozdział 4 Zespoły nauczycielskie	96
Rozdział 5 Wicedyrektor	98
DZIAŁ VII Uczniowie szkoły	100
Rozdział 1 Zasady rekrutacji	100
Rozdział 2 Obowiązek nauki	104
Rozdział 3 Prawa i obowiązki członków społeczności szkolnej	104
Rozdział 4 Prawa i obowiązki uczniów	105

DZIAŁ VIII Wewnętrzne ocenianie	114
Rozdział 1 Ogólne zasady oceniania	114
Rozdział 2 Szczegółowe zasady oceniania	118
Rozdział 3 Szczegółowe zasady ustalania oceny zachowania uczniów	131
Rozdział 4 Wewnętrzne ocenianie z wychowania fizycznego	135
Rozdział 5 Promowanie i ukończenie szkoły	139
DZIAŁ IX Procedury postępowania nauczycieli w wyjątkowych sytuacjach	141
Rozdział 1 Procedury postępowania w sytuacjach zagrożenia młodzieży demoralizacją	141
Rozdział 2 Procedury postępowania w sytuacjach zagrażających zdrowiu lub życiu	147
Rozdział 3 Procedury postępowania w przypadku zachowań samobójczych	152
DZIAŁ X Postanowienia końcowe	154
DZIAŁ XI Postanowienia przejściowe – dotyczy oddziałów 4-letniego technikum	155

DZIAŁ I
Postanowienia ogólne

Rozdział 1
Przepisy definiujące

§ 1. 1. Ilekroć w Statucie jest mowa o:

- 1) *szkole* – należy przez to rozumieć Technikum Leśne Zespołu Szkół w Tułowicach;
- 2) *internacie* – należy przez to rozumieć Internat utworzony przy Technikum Leśnym Zespołu Szkół w Tułowicach;
- 3) *statucie* – należy przez to rozumieć statut Technikum Leśnego Zespołu Szkół w Tułowicach;
- 4) *Dyrektorze* – należy przez to rozumieć Dyrektora Zespołu Szkół w Tułowicach;
- 5) *Radzie Pedagogicznej* – należy przez to rozumieć Radę Pedagogiczną Zespołu Szkół w Tułowicach;
- 6) *Radzie Rodziców* – należy przez to rozumieć Radę Rodziców szkół wchodzących w skład Zespołu Szkół w Tułowicach;
- 7) *Samorządzie Uczniowskim* – należy przez to rozumieć Samorząd Uczniowski w Zespole Szkół w Tułowicach
- 8) *wychowawcy* – należy przez to rozumieć nauczyciela, któremu szczególnej opiece wychowawczej powierzono jeden z oddziałów w Technikum Leśnym Zespołu Szkół w Tułowicach;
- 9) *programie wychowawczo-profilaktycznym* – należy przez to rozumieć dokument wewnętrzny Zespołu Szkół w Tułowicach;
- 10) *kwalfikacji w zawodzie* – należy przez to rozumieć wyodrębniony w danym zawodzie zestaw oczekiwanych efektów kształcenia, których osiągnięcie potwierdza świadectwo wydane przez Okręgową Komisję Egzaminacyjną, po zdaniu egzaminu potwierdzającego kwalifikacje w zawodzie w zakresie jednej kwalifikacji;
- 11) *dotatkowe umiejętności zawodowe w zakresie wybranych zawodów* – należy przez to rozumieć kwalifikacje wyodrębnione w zawodzie określone w podstawie programowej kształcenia w zawodzie szkolnictwa branżowego, w szczególności przygotowujące uczniów do uzyskania dodatkowych umiejętności zawodowych, kwalifikacji rynkowych funkcjonujących w Zintegrowanym Systemie Kwalifikacji lub dodatkowych uprawnień zawodowych. Mogą być one realizowane podczas godzin stanowiących różnicę między sumą godzin obowiązkowych zajęć edukacyjnych z zakresu kształcenia zawodowego, a minimalną liczbą godzin kształcenia zawodowego dla danego zawodu.

Rozdział 2

Informacje ogólne o szkole

§ 2. 1. Technikum Leśne Zespołu Szkół w Tułowicach wchodzi w skład Zespołu Szkół w Tułowicach.

2. Technikum Leśne, zwane dalej szkołą, jest placówką publiczną:

- 1) prowadzi bezpłatne nauczanie i wychowanie w zakresie ramowych planów nauczania;
- 2) przeprowadza rekrutację uczniów w oparciu o zasadę powszechnej dostępności;
- 3) zatrudnia nauczycieli posiadających kwalifikacje określone w odrębnych przepisach;
- 4) realizuje:
 - a) programy nauczania uwzględniające podstawy programowe kształcenia ogólnego;
 - b) ramowy plan nauczania;
 - c) realizuje ustalone przez Ministra właściwego do spraw oświaty zasady oceniania, klasyfikowania i promowania uczniów oraz przeprowadzania egzaminów.

3. Przy Technikum Leśnym utworzony jest Internat.

4. Siedzibą szkoły jest budynek położony w miejscowości Tułowice, przy ul. Zamkowej 1.

5. Szkoła jest jednostką finansów publicznych i prowadzi gospodarkę finansową według zasad określonych w odrębnych przepisach.

6. Nazwa szkoły używana jest w pełnym brzmieniu – Publiczne Technikum Leśne w Tułowicach. Na pieczęciach używana jest nazwa: „Publiczne Technikum Leśne w Tułowicach”, natomiast na stemplach „Publiczne Technikum Leśne Zespołu Szkół w Tułowicach”.

7. Organem prowadzącym szkołę jest Powiat Opolski.

8. Organem nadzorującym szkołę jest Opolski Kurator Oświaty.

9. W szkole zorganizowane są oddziały ogólnodostępne.

10. Cykl kształcenia w szkole trwa 5 lat. Nauka odbywa się 5 dni w tygodniu w systemie dziennym.

11. Ukończenie 5-letniego technikum daje możliwość uzyskania świadectwa dojrzałości po zdaniu egzaminu maturalnego i tytułu zawodowego technik leśnik po złożeniu egzaminu potwierdzającego kwalifikacje wyodrębnione w zawodzie.

12. W przypadkach szczególnych, związanych z koniecznością powtarzania klas, maksymalny okres uczęszczania do dziennego technikum wynosi do ukończenia 21 roku życia, a w przypadku uczniów posiadających orzeczenie poradni psychologiczno-pedagogicznej, do ukończenia 24 roku życia.

13. Szkoła może prowadzić działalność eksperymentalną dotyczącą kształcenia, wychowania i opieki, stosownie do potrzeb psychofizycznych uczniów oraz możliwości bazowych, kadrowych i finansowych szkoły, na zasadach i warunkach określonych odrębnymi przepisami prawa.

14. Szkoła używa następujących pieczęci:



Publiczne Technikum Leśne
Zespołu Szkół w Tułowicach
ul. Zamkowa 1, 49-130 Tułowice
tel. 77 42 77 036

15. Szkoła kształci w branży leśnej (LES) w zawodzie technik leśnik – symbol zawodu 314301 z wyodrębnioną kwalifikacją LES.02 – Gospodarowanie zasobami leśnymi.

16. Uczniowie otrzymują roczne świadectwa promocyjne, a absolwenci – świadectwa ukończenia oraz świadectwa dojrzałości po zdaniu egzaminu maturalnego, a także dyplom potwierdzający kwalifikacje zawodowe po zdaniu egzaminów potwierdzających wyodrębnione kwalifikacje w zawodzie.

Rozdział 3

Misja szkoły i model absolwenta

§ 3. 1. Szkoła opracowała Misję Szkoły i Model Absolwenta. Stanowią one integralną część oferty edukacyjnej, a osiągnięcie zawartych w nich założeń jest jednym z głównych celów szkoły.

2. Misja szkoły: *Technikum Leśne w Tułowicach to placówka o długiej tradycji. Położenie szkoły w centrum Borów Niemodlińskich wzmacnia poczucie związku ze środowiskiem naturalnym i miejscem przyszłej pracy zawodowej. Technikum Leśne w Tułowicach jest szkołą bezpieczną, dynamiczną, nowoczesną, ale jednocześnie z tradycjami. Wymagania w szkole są dostosowywane do indywidualnych możliwości uczniów, zapewniając im wszechstronny rozwój. Tworzone są równe szanse dla wszystkich. Misją szkoły jest przygotowanie młodzieży do podjęcia studiów wyższych oraz kształcenie kadry technicznej dla Państwowego Gospodarstwa Leśnego Lasy Państwowe. Przywiązanie do zawodu jest wyrażane poprzez obowiązujący strój szkolny, jakim jest mundur leśnika. Kulturowane są również tradycje związane z leśnictwem i łowiectwem.*

3. Model absolwenta:

1) Absolwent Technikum Leśnego w Tułowicach jest:

- a) przygotowany do dalszej nauki i życia,
- b) hołdujący wartościom narodowym, patriotycznym i obywatelskim,
- c) odpowiedzialny, przestrzega tajemnicy zawodowej i tajemnicy powiernictwa,
- d) uczciwy,
- e) ciekawy świata,
- f) twórczy,
- g) tolerancyjny,
- h) wrażliwy,
- i) kulturalny,
- j) asertywny.

2) Ponadto Absolwent Technikum Leśnego w Tułowicach potrafi:

- a) samodzielnie myśleć;
- b) radzić sobie ze stresem;
- c) współpracować w grupie;
- d) organizować własną pracę i czas wolny;
- e) rozpoznawać właściwe wartości moralne;
- f) dokonywać wyborów i hierarchizacji wartości;
- g) posługiwać się językami obcymi;
- h) stosować technologię komunikacyjną i informacyjną;
- i) negocjować warunki porozumień;
- j) cieszyć się z sukcesów i akceptować porażki;
- k) nawiązywać i rozwijać właściwe relacje interpersonalne;
- l) szanować symbole, wartości narodowe i religijne.

Rozdział 4 **Cele i zadania szkoły**

§ 4. 1. Szkoła realizuje cele i zadania określone w ustawie – Prawo oświatowe i w przepisach wykonawczych wydanych na jej podstawie, a także zawarte w *Programie wychowawczo-profilaktycznym* dostosowanym do potrzeb rozwojowych uczniów oraz potrzeb danego środowiska.

2. Głównymi celami szkoły są:

- 1) zapewnienie każdemu uczniowi warunków niezbędnych do jego rozwoju;
- 2) dbałość o wszechstronny rozwój każdego ucznia;
- 3) przygotowanie ucznia do aktywnego uczestnictwa we wspólnocie;
- 4) kształtowanie postawy obywatelskiej, poszanowania tradycji i kultury własnego narodu, a także poszanowania dla innych kultur i tradycji;
- 5) rozwijanie postaw patriotycznych i społecznych uczniów;
- 6) wzmacnianie poczucia tożsamości narodowej, etnicznej i regionalnej;
- 7) sprzyjanie rozwojowi cech osobowości koniecznych do aktywnego i etycznego uczestnictwa w życiu społecznym;
- 8) rozwijanie kompetencji językowej i kompetencji komunikacyjnej jako narzędzi poznawczych we wszystkich dyscyplinach wiedzy;
- 9) przygotowanie ucznia do życia w społeczeństwie informatycznym;
- 10) rozwijanie narzędzi myślowych umożliwiających uczniom obcowanie z kulturą i jej rozumienie;
- 11) prowadzenie edukacji medialnej przygotowującej uczniów do właściwego odbioru i wykorzystywania mediów;

- 12) rozwijanie osobistych zainteresowań ucznia i integrowanie wiedzy przedmiotowej z różnych dyscyplin;
- 13) rozwijanie wrażliwości społecznej, moralnej i estetycznej;
- 14) rozwijanie narzędzi myślowych umożliwiających uczniom obcowanie z kulturą i jej rozumienie;
- 15) rozwijanie u uczniów szacunku dla wiedzy, wyrabianie pasji poznawania świata i zachęcanie do praktycznego zastosowania zdobytych wiadomości;
- 16) przygotowanie uczniów do podejmowania działań na rzecz środowiska szkolnego i lokalnego, w tym do angażowania się w wolontariat;
- 17) prowadzenie edukacji zdrowotnej w celu rozwijania u uczniów dbałości o zdrowie własne i innych ludzi oraz kształcenia umiejętności tworzenia środowiska sprzyjającego zdrowiu.

3. Szkoła w zakresie nauczania ogólnokształcącego zapewnia uczniom w szczególności kształcenie i nabywanie umiejętności:

- 1) myślenia, które jest rozumiane jako złożony proces polegający na tworzeniu nowych reprezentacji za pomocą transformacji dostępnych informacji, w tym myślenia analitycznego, syntetycznego, logicznego, komputacyjnego, przyczynowo-skutkowego, kreatywnego i abstrakcyjnego;
- 2) czytania ze zrozumieniem znaczeń symbolicznych;
- 3) komunikowania się w języku ojczystym i w językach obcych, zarówno w mowie, jak i w piśmie, w tym znajomość podstaw norm językowych oraz tworzenie podstaw porozumienia się w różnych sytuacjach komunikacyjnych;
- 4) samodzielnego docierania do informacji, dokonywania ich selekcji, syntezy oraz wartościowania, rzetelnego korzystania ze źródeł;
- 5) kreatywnego rozwiązywania problemów z różnych dziedzin, ze świadomym wykorzystywaniem metod i narzędzi wywodzących się z informatyki, w tym programowania;
- 6) sprawnego posługiwania się nowoczesnymi technologiami informacyjno-komunikacyjnymi z zachowaniem dbałości o poszanowanie praw autorskich i bezpiecznego poruszania się w cyberprzestrzeni;
- 7) nabywania nawyków systematycznego uczenia się;
- 8) współpracy w grupie i podejmowania działań indywidualnie.

4. Celem kształcenia zawodowego jest przygotowanie uczniów do:

- 1) wykonywania pracy zawodowej;
- 2) aktywnego funkcjonowania na zmieniającym się rynku pracy;
- 3) uzyskania dodatkowych umiejętności zawodowych, uprawnień zawodowych lub kwalifikacji rynkowych funkcjonujących w Zintegrowanym Systemie Kwalifikacji.

§ 5. Do zadań szkoły należy:

- 1) realizacja prawa do nauki obywateli zagwarantowana w art. 70 Konstytucji RP, na zasadach określonych w statucie i stosownie do formy organizacyjnej szkoły oraz prawa młodzieży do wychowania i opieki odpowiednich do wieku i osiągniętego rozwoju;
- 2) zapewnianie bezpiecznych i higienicznych warunków pobytu uczniów w szkole oraz zapewnianie bezpieczeństwa na zajęciach organizowanych przez szkołę;
- 3) zorganizowanie systemu opiekuńczo-wychowawczego, odpowiednio do istniejących potrzeb;
- 4) kształtowanie środowiska wychowawczego, umożliwiającego pełny rozwój umysłowy, emocjonalny i fizyczny uczniów, w warunkach poszanowania ich godności osobistej oraz wolności światopoglądowej i wyznaniowej;
- 5) realizacja programów nauczania, które zawierają podstawę programową kształcenia ogólnego i zawodowego dla przedmiotów objętych ramowym planem nauczania;
- 6) rozpoznawanie możliwości psychofizycznych oraz indywidualnych potrzeb rozwojowych i edukacyjnych uczniów i wykorzystywanie wyników diagnoz w procesie uczenia i nauczania;
- 7) organizowanie pomocy psychologiczno-pedagogicznej uczniom, rodzicom i nauczycielom, stosownie do potrzeb i zgodnie z odrębnymi przepisami;
- 8) organizowanie obowiązkowych i nadobowiązkowych zajęć dydaktycznych z zachowaniem zasad higieny psychicznej;
- 9) dostosowywanie treści, metod i organizacji nauczania do możliwości psychofizycznych uczniów lub poszczególnego ucznia;
- 10) wyposażenie szkoły w pomoce dydaktyczne i sprzęt umożliwiający realizację zadań dydaktycznych, wychowawczych i opiekuńczych oraz zadań statutowych szkoły;
- 11) organizacja kształcenia, wychowania i opieki dla uczniów niepełnosprawnych oraz niedostosowanych społecznie w formach i na zasadach określonych w odrębnych przepisach;
- 12) wspomaganie wychowawczej roli rodziców;
- 13) umożliwianie uczniom podtrzymywania poczucia tożsamości narodowej, etnicznej, językowej i religijnej;
- 14) zapewnienie, w miarę posiadanych środków, opieki i pomocy materialnej uczniom pozostającym w trudnej sytuacji materialnej i życiowej;
- 15) sprawowanie opieki nad uczniami szczególnie uzdolnionymi poprzez umożliwianie realizowania indywidualnych programów nauczania oraz ukończenia szkoły w skróconym czasie;
- 16) skuteczne nauczanie języków obcych, poprzez dostosowywanie ich nauczania do poziomu przygotowania uczniów;
- 17) zapewnienie opieki zdrowotnej przez służbę zdrowia;

- 18) upowszechnianie wśród uczniów wiedzy o bezpieczeństwie oraz organizowanie zajęć pozalekcyjnych i pozaszkolnych, dostosowanych do potrzeb i zainteresowań młodzieży oraz wykorzystywanie różnych form organizacyjnych nauczania;
- 19) przygotowanie uczniów do podejmowania przemyślanych decyzji, poprzez umożliwienie im samodzielnego wyboru części zajęć edukacyjnych;
- 20) prowadzenie doradztwa zawodowego ułatwiającego wybór kierunków dalszej nauki lub zawodu adekwatnego do zainteresowań i możliwości;
- 21) kształtowanie aktywności społecznej i umiejętności spędzania wolnego czasu;
- 22) rozwijanie u uczniów dbałości o zdrowie własne i innych ludzi oraz umiejętności tworzenia środowiska sprzyjającego zdrowiu;
- 23) współdziałanie ze środowiskiem zewnętrznym, m.in. policją, stowarzyszeniami, parafią, rodzicami, w celu kształtowania środowiska wychowawczego w szkole;
- 24) kształtowanie i rozwijanie u uczniów postaw sprzyjających ich dalszemu rozwojowi indywidualnemu i społecznemu, takich jak: uczciwość, wiarygodność, odpowiedzialność, wytrwałość, poczucie własnej wartości, szacunek dla innych ludzi, kultura osobista, kreatywność, przedsiębiorczość, gotowość do uczestnictwa w kulturze, podejmowanie inicjatyw i pracy zespołowej;
- 25) zapobieganie wszelkiej dyskryminacji;
- 26) ochrona uczniów przed treściami, które mogą stanowić zagrożenie dla ich prawidłowego rozwoju, a w szczególności instalowanie programów filtrujących i ograniczających dostęp do zasobów sieciowych w Internecie;
- 27) egzekwowanie obowiązku nauki w trybie przepisów o postępowaniu egzekucyjnym w administracji;
- 28) dokumentowanie procesu dydaktycznego, opiekuńczego i wychowawczego zgodnie z zasadami określonymi w przepisach o dokumentacji szkolnej i archiwizacji.

§ 6. Szkoła kładzie duży nacisk na współpracę ze środowiskiem, systematycznie diagnozuje oczekiwania wobec szkoły, stwarza mechanizmy zapewniające możliwość realizacji tych oczekiwań.

§ 7. Szkoła systematycznie diagnozuje osiągnięcia uczniów, stopień zadowolenia uczniów i rodziców, realizację zadań wykonywanych przez pracowników szkoły i wyciąga wnioski z realizacji celów i zadań szkoły w celu doskonalenia procesów w niej zachodzących.

§ 8. Statutowe cele i zadania realizuje Dyrektor szkoły, nauczyciele i zatrudnieni pracownicy administracji i obsługi we współpracy z uczniami, rodzicami, poradniami psychologiczno-pedagogicznymi, z organizacjami i instytucjami gospodarczymi, społecznymi i kulturalnymi oraz w porozumieniu z organem prowadzącym szkołę.

§ 9. Cele i zadania szkoły realizują nauczyciele wraz z uczniami na zajęciach klasowo-lekcyjnych, sportowych, zajęciach pozalekcyjnych i w działalności pozaszkolnej.

§ 10. 1. Działalność edukacyjna szkoły jest określona przez:

- 1) *Szkolny zestaw programów nauczania* który, uwzględniając wymiar wychowawczy, obejmuje całą działalność szkoły z punktu widzenia dydaktycznego;
- 2) *Program wychowawczo-profilaktyczny* szkoły, obejmujący wszystkie treści i działania o charakterze wychowawczym i uwzględniającym zagadnienia z zakresu profilaktyki, stosownie do zdiagnozowanych zagrożeń i ryzyk wystąpienia poszczególnych zagrożeń w szkole, w środowisku przebywania uczniów.

3. Działalność edukacyjna szkoły w zakresie kształcenia w danym zawodzie szkolnictwa branżowego jest określona w programie nauczania tego zawodu, dopuszczonym do użytku w szkole. Program nauczania zawodu realizowany w szkole uwzględnia wszystkie elementy podstawy programowej kształcenia w zawodzie szkolnictwa branżowego.

4. Szkolny zestaw programów nauczania oraz program wychowawczo-profilaktyczny szkoły tworzą spójną całość i uwzględniają wszystkie wymagania opisane w podstawie programowej.

5. Szkoła i nauczyciele realizują cele i zadania określone w podstawach kształcenia ogólnego i branżowego zgodnie z warunkami i zaleceniami wskazanymi dla poszczególnych edukacji przedmiotowych.

DZIAŁ II

Sposoby realizacji zadań szkoły

§ 11. W realizacji zadań szkoła respektuje zobowiązania wynikające w szczególności z: Powszechnej Deklaracji Praw Człowieka ONZ, Deklaracji Praw Dziecka ONZ, Konwencji o Prawach Dziecka.

Rozdział 1

Programy nauczania, podręczniki i materiały edukacyjne oraz zasady ich dopuszczania

§ 12. Zasady dopuszczania do użytku w szkole programów nauczania.

1. Praca wychowawczo-dydaktyczna w szkole prowadzona jest w oparciu o obowiązującą podstawę programową kształcenia ogólnego i branżowego zgodnie z przyjętymi programami nauczania dla poszczególnych edukacji przedmiotowych.

2. Program nauczania obejmuje treści nauczania ustalone dla danych zajęć edukacyjnych w podstawie programowej ułożone chronologicznie, ze wskazaniem celów kształcenia i wychowania zawartych w podstawie programowej kształcenia ogólnego i branżowego.

3. Program nauczania zaproponowany przez nauczyciela musi być dostosowany do potrzeb i możliwości uczniów, dla których jest przeznaczony i powinien uwzględniać warunki dydaktyczne i lokalowe szkoły, zainteresowania uczniów, lokalizację szkoły, warunki środowiskowe i społeczne uczniów.

4. Program nauczania na cały etap edukacyjny opracowuje nauczyciel lub zespół nauczycieli.

5. Nauczyciel może zaproponować program nauczania ogólnego opracowany samodzielnie lub we współpracy z innymi nauczycielami. Nauczyciel może również zaproponować program opracowany przez innego autora (*autorów*) lub program opracowany przez innego autora (*autorów*) wraz z dokonanymi przez siebie modyfikacjami. Wprowadzone modyfikacje do

programu nauczyciel wyróżnia innym kolorem czcionki oraz dołącza pisemne uzasadnienie wprowadzenia zmian.

6. Program nauczania dla zajęć edukacyjnych z zakresu kształcenia ogólnego lub branżowego, zwany dalej „programem nauczania”, dopuszcza do użytku w szkole Dyrektor szkoły na wniosek nauczyciela lub nauczycieli, po zasięgnięciu opinii Rady Pedagogicznej.

7. Program nauczania ogólnego zawiera:

- 1) szczegółowe cele kształcenia i wychowania;
- 2) treści zgodne z treściami nauczania zawartymi w podstawie programowej kształcenia ogólnego;
- 3) sposoby osiągania celów kształcenia i wychowania, z uwzględnieniem możliwości indywidualizacji pracy w zależności od potrzeb i możliwości uczniów oraz warunków, w jakich program będzie realizowany;
- 4) opis założonych osiągnięć ucznia;
- 5) propozycje kryteriów oceny i metod sprawdzania osiągnięć ucznia.

8. Program nauczania w zawodach szkolnictwa branżowego może być dopuszczony do użytku w danej szkole, jeżeli:

- 1) stanowi opis sposobu realizacji celów kształcenia i treści nauczania ustalonych w podstawie programowej kształcenia w zawodach, w formie efektów kształcenia;
- 2) zawiera programy nauczania poszczególnych obowiązkowych zajęć edukacyjnych z zakresu kształcenia zawodowego ustalonych przez Dyrektora szkoły w szkolnym planie nauczania: przedmiotów, modułów lub innych układów treści, obejmujące:
 - a) uszczegółowione efekty kształcenia, o których mowa w ust. 1, które powinny być osiągnięte przez ucznia w procesie kształcenia, oraz propozycje kryteriów oceny i metod sprawdzania tych osiągnięć,
 - b) opis sposobu osiągnięcia uszczegółowionych efektów kształcenia, o których mowa w ust. 1, z uwzględnieniem możliwości indywidualizacji pracy w zależności od potrzeb i możliwości uczniów,
 - c) opis warunków w jakich program będzie realizowany, z uwzględnieniem warunków realizacji kształcenia w zawodzie leśnika, ustalonych w podstawie programowej kształcenia w zawodach;
- 3) uwzględnia wyodrębnienie kwalifikacji w zawodzie leśnika zgodnie z klasyfikacją zawodów szkolnictwa zawodowego;
- 4) jest poprawny pod względem merytorycznym i dydaktycznym.

9. Propozycje zmian programów, które będą obowiązywały od kolejnego roku szkolnego nauczyciel lub nauczyciele składają w formie pisemnej w terminie do zakończenia zajęć w poprzednim roku szkolnym.

10. Dyrektor szkoły lub upoważniona przez niego osoba, wykonująca zadania z zakresu nadzoru pedagogicznego, dokonuje analizy formalnej programu nauczania zaproponowanego przez nauczyciela/nauczycieli przedmiotu. W przypadku wątpliwości, czy przedstawiony program spełnia wszystkie warunki opisane w ust. 7 i 8, Dyrektor szkoły może zasięgnąć opinii

o programie u innego nauczyciela mianowanego lub dyplomowanego, posiadającego wykształcenie wyższe i kwalifikacje wymagane do prowadzenia zajęć edukacyjnych, dla których program jest przeznaczony, doradcy metodycznego lub zespołu przedmiotowego funkcjonującego w szkole.

11. Opinia, o której mowa w ust. 10, zawiera w szczególności ocenę zgodności programu z podstawą programową kształcenia ogólnego i dostosowania programu do potrzeb edukacyjnych uczniów.

12. Opinia o programie powinna być wydana w ciągu 14 dni, nie później niż do 31 lipca.

- 1) Program nauczania do użytku wewnętrznego w szkole dopuszcza Dyrektor szkoły, z zastrzeżeniem ust. 6, w terminie do 31 sierpnia.
- 2) Dopuszczone programy nauczania stanowią Szkolny Zestaw Programów Nauczania.
- 3) Numeracja programów wynika z rejestru programów w szkole i zawiera numer kolejny, pod którym został zarejestrowany program w zestawie, symboliczne oznaczenie szkoły i rok dopuszczenia do użytku.
- 4) Dyrektor szkoły ogłasza Szkolny Zestaw Programów Nauczania w formie zarządzenia do 1 września roku, w którym została wprowadzona zmiana Szkolnego Zestawu Programów Nauczania.

13. Dyrektor szkoły jest odpowiedzialny za uwzględnienie w zestawie programów całości podstawy programowej.

14. Program nauczania może zawierać treści wykraczające poza zakres treści kształcenia ustalone w podstawie programowej, pod warunkiem, że treści wykraczające poza podstawę programową:

- 1) uwzględniają aktualny stan wiedzy naukowej, w tym metodycznej;
- 2) są przystosowane do danego poziomu kształcenia pod względem stopnia trudności, formy przekazu, właściwego doboru pojęć, nazw, terminów i sposobu ich wyjaśniania;
- 3) wraz z treściami zawartymi w podstawie programowej stanowią logiczną całość.

15. Indywidualne programy edukacyjno-terapeutyczne, opracowane na potrzeby ucznia z orzeczeniem o niepełnosprawności, programy zajęć rewalidacyjno-wychowawczych dla uczniów zagrożonych niedostosowaniem społecznym lub zagrożonych niedostosowaniem, dopuszcza Dyrektor szkoły.

16. Dopuszczone programy nauczania podlegają ewaluacji. Ewaluacji dokonują autorzy programu lub nauczyciele wykorzystujący go w procesie dydaktycznym. Wnioski przedstawiane są na posiedzeniach zespołów przedmiotowych w terminie do 30 czerwca.

17. Nauczyciel może zdecydować o realizacji programu nauczania:

- 1) z zastosowaniem podręcznika, materiału edukacyjnego, materiału ćwiczeniowego;
- 2) bez zastosowania podręcznika lub materiałów, o których mowa w pkt 1.

§ 13. Zasady dopuszczania do użytku w szkole podręczników i materiałów edukacyjnych.

1. Decyzję o wykorzystywaniu podręcznika i innych materiałów dydaktycznych w procesie kształcenia podejmuje zespół nauczycieli prowadzący określoną edukację w szkole.

2. Dyrektor szkoły, na podstawie propozycji zespołów nauczycielskich, uczących w poszczególnych klasach, a także w przypadku braku zgody w zespole nauczycieli w sprawie podręcznika lub materiałów dydaktycznych ustala, po zasięgnięciu opinii Rady Pedagogicznej i Rady Rodziców zestaw podręczników lub materiałów edukacyjnych obowiązujący we wszystkich oddziałach danej klasy.

3. Dyrektor szkoły, na wniosek nauczycieli uczących w poszczególnych klasach, może dokonać zmiany w zestawie podręczników lub materiałach edukacyjnych, jeżeli nie ma możliwości zakupu danego podręcznika lub materiału edukacyjnego.

4. Dyrektor szkoły, na wniosek zespołów nauczycielskich w poszczególnych klasach może uzupełnić szkolny zestaw podręczników lub materiałów edukacyjnych, a na wniosek zespołu nauczycieli uczących w oddziale wprowadzić zmiany.

5. Zespoły, o których mowa w ust. 1, przedstawiają Dyrektorowi szkoły propozycję:

- 1) jednego podręcznika lub materiału edukacyjnego do danych zajęć edukacyjnych;
- 2) jednego lub więcej podręczników lub materiałów edukacyjnych do nauczania obcego języka nowożytnego, biorąc pod uwagę poziomy nauczania języka obcego w klasach, w grupach oddziałowych, międzyoddziałowych lub międzyklasowych;
- 3) jednego lub więcej podręczników lub materiałów edukacyjnych do zaplanowanych zajęć w zakresie podtrzymania poczucia tożsamości narodowej, etnicznej i językowej.

6. Dyrektor szkoły podaje corocznie do publicznej wiadomości, w terminie do dnia zakończenia zajęć dydaktycznych, zestaw podręczników lub materiałów edukacyjnych obowiązujących w kolejnym roku szkolnym. Informacja umieszczana jest na szkolnej stronie internetowej.

Rozdział 2

Organizacja procesu wychowawczo-opiekuńczego w szkole

§ 14. 1. Proces wychowawczy prowadzony jest w szkole zgodnie z Programem wychowawczo-profilaktycznym, który obejmuje:

- 1) treści i działania o charakterze wychowawczym skierowane do uczniów,
- 2) treści i działania o charakterze profilaktycznym skierowane do uczniów, nauczycieli i rodziców.

2. Program wychowawczo-profilaktyczny opracowuje zespół składający się z nauczycieli wskazanych przez Dyrektora szkoły, psychologa/pedagoga szkolnego i przedstawicieli delegowanych przez Radę Rodziców.

3. Program wychowawczo-profilaktyczny opracowuje się na podstawie wyników corocznej diagnozy w zakresie występujących w środowisku szkolnym potrzeb rozwojowych uczniów, w tym czynników ryzyka i czynników chroniących, ze szczególnym uwzględnieniem zagrożeń związanych z używaniem substancji psychotropowych, środków zastępczych oraz nowych substancji psychoaktywnych.

4. Program, o którym mowa w § 14 ust. 2 Rada Rodziców uchwała w terminie 30 dni od rozpoczęcia roku szkolnego, po wcześniejszym uzyskaniu porozumienia z Radą Pedagogiczną. Przez porozumienie rozumie się pozytywne opinie o Programie wychowawczo-profilaktycznym, wyrażone przez Radę Pedagogiczną i Radę Rodziców.

5. W przypadku, gdy w terminie 30 dni od rozpoczęcia roku szkolnego Rada Rodziców nie uzyska porozumienia z Radą Pedagogiczną w sprawie Programu wychowawczo-profilaktycznego, program ten ustala Dyrektor szkoły w uzgodnieniu z organem sprawującym nadzór pedagogiczny. Program ustalony przez Dyrektora szkoły obowiązuje do czasu uchwalenia programu przez Radę Rodziców w porozumieniu z Radą Pedagogiczną.

6. Wychowawcy klas na każdy rok szkolny opracowują plany pracy wychowawczo-profilaktycznej, z uwzględnieniem treści Programu wychowawczo-profilaktycznego i przedstawiają je do zaopiniowania na zebraniach rodziców. Pozytywną opinię przedstawiciele oddziałowych rad rodziców potwierdzają poprzez odpowiedni zapis w protokole zebrania Rady Rodziców.

7. Działania wychowawcze szkoły mają charakter systemowy i podejmuje je wszyscy nauczyciele zatrudnieni w szkole, wspomagani przez dyrekcję oraz pozostałych pracowników szkoły.

8. Kluczem do działalności wychowawczej szkoły jest oferta skierowana do uczniów oraz rodziców – Misja szkoły. Podstawą odniesienia sukcesu w realizacji działań wychowawczych szkoły jest zgodne współdziałanie uczniów, rodziców i nauczycieli.

9. Podjęte działania wychowawcze w bezpiecznym i przyjaznym środowisku szkolnym mają na celu przygotować ucznia do:

- 1) pracy nad sobą;
- 2) bycia użytecznym członkiem społeczeństwa;
- 3) bycia osobą wyróżniającą się takimi cechami jak: odpowiedzialność, samodzielność, odwaga, kultura osobista, uczciwość, dobroć, patriotyzm, pracowitość, poszanowanie godności własnej i innych, wrażliwość na krzywdę ludzką, szacunek dla starszych, tolerancja;
- 4) rozwoju samorządności;
- 5) dbałości o wypracowane tradycje klasy, szkoły i środowiska;
- 6) budowania poczucia przynależności i więzi ze szkołą;
- 7) tworzenia środowiska szkolnego, w którym obowiązują jasne i jednoznaczne reguły, akceptowane i respektowane przez wszystkich członków społeczności szkolnej.

10. Uczeń jest podstawowym podmiotem w systemie wychowawczym szkoły. Preferuje się następujące postawy będące kanonem zachowań ucznia. Uczeń:

- 1) zna i akceptuje działania wychowawcze szkoły;
- 2) szanuje oraz akceptuje siebie i innych;
- 3) umie prawidłowo funkcjonować w rodzinie, klasie, społeczności szkolnej, lokalnej, demokratycznym państwie oraz świecie;

- 4) zna i respektuje obowiązki wynikające z tytułu bycia: uczniem, dzieckiem, kolegą, członkiem społeczeństwa, Polakiem i Europejczykiem;
- 5) posiada wiedzę i umiejętności potrzebne dla samodzielnego poszukiwania ważnych dla siebie wartości, określania celów i dokonywania wyborów;
- 6) jest zdolny do autorefleksji, nieustannie nad sobą pracuje;
- 7) zna, rozumie i realizuje w życiu:
 - a) zasady kultury bycia,
 - b) zasady skutecznego komunikowania się,
 - c) zasady bezpieczeństwa oraz higieny życia i pracy,
 - d) akceptowany społecznie system wartości;
- 8) chce i umie dążyć do realizacji własnych zamierzeń;
- 9) umie diagnozować zagrożenia w realizacji celów życiowych;
- 10) jest otwarty na zdobywanie wiedzy.

11. Klasowe programy wychowawczo-profilaktyczne na dany rok szkolny powinny uwzględniać następujące zagadnienia:

- 1) poznanie ucznia, jego potrzeb i możliwości;
- 2) przygotowanie ucznia do poznania własnej osoby;
- 3) wdrażanie uczniów do pracy nad własnym rozwojem;
- 4) pomoc w tworzeniu systemu wartości;
- 5) strategie działań, których celem jest budowanie satysfakcjonujących relacji w klasie:
 - a) adaptacja,
 - b) integracja,
 - c) przydział ról w klasie,
 - d) wewnątrzklasowy system norm postępowania,
 - e) określenie praw i obowiązków w klasie, szkole,
- f) kronika klasowa, strona internetowa itp.;
- 6) budowanie wizerunku klasy i więzi pomiędzy wychowankami:
 - a) wspólne uroczystości klasowe, szkolne, obozy naukowe, sportowe;
 - b) edukacja zdrowotna, regionalna, kulturalna;
 - c) kierowanie zespołem klasowym na zasadzie włączania do udziału w podejmowaniu decyzji rodziców i uczniów;
 - d) wspólne narady wychowawcze;
 - e) tematyka godzin wychowawczych z uwzględnieniem zainteresowań klasy;
 - f) aktywny udział klasy w pracach na rzecz szkoły i środowiska;
 - g) szukanie, pielęgnowanie i rozwijanie tzw. „mocnych stron klasy”;

- 7) strategię działań, których celem jest wychowanie obywatelskie i patriotyczne;
- 8) promowanie wartości kulturalnych, obyczajowych, środowiskowych i związanych z ochroną zdrowia;
- 9) doradztwo zawodowe.

12. Dyrektor szkoły powierza każdy oddział pod opiekę jednego nauczyciela, zwanego dalej wychowawcą klasy. Dyrektor szkoły zapewnia zachowanie ciągłości pracy wychowawczej przez cały okres funkcjonowania klasy.

13. Dyrektor szkoły może podjąć decyzję o zmianie wychowawcy w danej klasie na własny wniosek, w oparciu o wyniki prowadzonego nadzoru pedagogicznego lub na pisemny uzasadniony wniosek większości bezwzględnej rodziców danej klasy w następujących przypadkach:

- 1) rażącego zaniedbywania obowiązków wychowawcy;
- 2) postępowania niezgodnego z zasadami etyki;
- 3) utraty zaufania wychowanków;
- 4) w innych szczególnych przypadkach.

§ 15. Organizacja działalności profilaktycznej w szkole.

1. Szkoła prowadzi szeroką działalność z zakresu profilaktyki poprzez:

- 1) realizację zagadnień ujętych w Programie wychowawczo-profilaktycznym;
- 2) rozpoznawanie i analizowanie indywidualnych potrzeb i problemów uczniów;
- 3) realizację określonej tematyki na godzinach do dyspozycji wychowawcy, we współpracy z lekarzami, wolontariuszami organizacji działających na rzecz dziecka i rodziny;
- 4) działania opiekuńcze wychowawcy klasy, w tym rozpoznawanie relacji między rówieśnikami;
- 5) promocję zdrowia, zasad poprawnego żywienia;
- 6) prowadzenie profilaktyki uzależnień.

§ 16. Szkoła sprawuje indywidualną opiekę wychowawczą, psychologiczno-pedagogiczną:

- 1) nad uczniami rozpoczynającymi naukę w szkole poprzez:
 - a) organizowanie spotkań Dyrektora szkoły z nowo przyjętymi uczniami i ich rodzicami,
 - b) rozmowy indywidualne wychowawcy z uczniami i rodzicami na początku roku szkolnego w celu rozpoznania cech osobowościowych ucznia, stanu jego zdrowia, warunków rodzinnych i materialnych,
 - c) organizację wycieczek integracyjnych,
 - d) pomoc w adaptacji ucznia w nowym środowisku organizowaną przez psychologa/pedagoga szkolnego,

- e) udzielanie niezbędnej – doraźnej pomocy przez pielęgniarkę szkolną, wychowawcę lub inną wyznaczoną osobę,
 - f) współpracę z poradnią psychologiczno-pedagogiczną, w tym specjalistyczną,
 - g) respektowanie zaleceń lekarza specjalisty oraz orzeczeń poradni psychologiczno-pedagogicznej,
 - h) organizowanie, w porozumieniu z organem prowadzącym, nauczania indywidualnego na podstawie orzeczenia o potrzebie takiej formy edukacji;
- 2) nad uczniami znajdującymi się w trudnej sytuacji materialnej z powodu warunków rodzinnych i losowych, zgodnie z zasadami określonymi w Dziale II Rozdziale 10 statutu szkoły;
- 3) nad uczniami szczególnie uzdolnionymi poprzez:
- a) umożliwianie uczniom realizację indywidualnego programu nauki lub toku nauki, zgodnie z odrębnymi przepisami;
 - b) objęcie opieką zespołu ds. pomocy psychologiczno-pedagogicznej;
 - c) dostosowanie wymagań edukacyjnych, metod, form pracy i tempa pracy do możliwości i potrzeb ucznia;
 - d) rozwój zdolności ucznia w ramach kółek zainteresowań i innych zajęć pozalekcyjnych;
 - e) wspieranie ucznia w przygotowaniach do olimpiad i konkursów;
 - f) indywidualizację procesu nauczania;
- 4) nad uczniami o specjalnych potrzebach edukacyjnych, zgodnie z zasadami określonymi w Dziale III statutu szkoły.

§ 17. Współpraca z rodzicami.

1. Szkoła traktuje rodziców jako pełnoprawnych partnerów w procesie edukacyjnym, wychowawczym i profilaktycznym oraz stwarza warunki do aktywizowania rodziców.

2. Aktywizowanie rodziców i uzyskanie wsparcia w realizowaniu zadań szkoły realizowane jest poprzez:

- 1) pomoc rodzicom w dobrym wywiązywaniu się z zadań opiekuńczych i wychowawczych przez:
 - a) organizowanie treningów i warsztatów rozwijających umiejętności rodzicielskie,
 - b) zapewnienie poradnictwa i konsultacji w rozwiązywaniu trudności związanych z wychowaniem dziecka;
- 2) doskonalenie form komunikacji pomiędzy szkołą, a rodzicami uczniów poprzez:
 - a) organizowanie spotkań grupowych i indywidualnych z rodzicami,
 - b) przekazywanie informacji przez dziennik elektroniczny, telefonicznie, stronę internetową, korespondencję, inne materiały informacyjne;
- 3) dostarczanie rodzicom wiedzy, umiejętności i pomysłów związanych z pomocą dzieciom w nauce przez:
 - a) zadawanie interaktywnych zadań domowych,

- b) edukację na temat procesów poznawczych dzieci, instruktaż pomagania dziecku w nauce;
- 4) pozyskiwanie i rozwijanie pomocy rodziców w realizacji zadań szkoły przez:
 - a) zachęcanie do działań w formie wolontariatu,
 - b) inspirowanie rodziców do działania,
 - c) wspieranie inicjatyw rodziców,
 - d) wskazywanie obszarów działania,
 - e) upowszechnianie i nagradzanie dokonań rodziców;
- 5) włączanie rodziców w zarządzanie szkołą, poprzez angażowanie do prac Rady Rodziców i zespołów, które biorą udział w podejmowaniu ważnych dla szkoły decyzji.

3. Szkoła zapewnia rodzicom prawo do:

- 1) znajomości programu wychowawczo-profilaktycznego szkoły;
- 2) znajomości przepisów dotyczących oceniania, klasyfikowania i promowania uczniów oraz przeprowadzania egzaminów;
- 3) uzyskiwania w ustalonym czasie rzetelnej informacji na temat swego dziecka, jego zachowania i postępów bądź trudności w nauce;
- 4) uzyskiwania informacji i porad w zakresie wychowania i dalszego kształcenia;
- 5) wyrażania i przekazywania organowi sprawującemu nadzór opinii na temat pracy Zespołu Szkół w Tułowicach;
- 6) uzyskania informacji i porad w sprawach wychowania i dalszego kształcenia lub wyboru drogi życiowej przez uczniów;
- 7) udziału w spotkaniach z psychologiem/pedagogiem szkolnym.

4. W celu wymiany informacji oraz dyskusji na tematy wychowawcze ustala się częstotliwość organizowania stałych spotkań wychowawców z rodzicami co najmniej trzy razy w roku, a w szczególnych przypadkach – w miarę potrzeb.

5. Ustala się w szkole następujący sposób informowania rodziców/opiekunów prawnych o postępach uczniów:

- 1) oceny są upubliczniane dla poszczególnych uczniów i rodziców/opiekunów prawnych za pośrednictwem dziennika elektronicznego. W przypadku problemów z dostępem do dziennika elektronicznego, uczeń lub rodzic może zwrócić się do wychowawcy z prośbą o wydruk wykazu ocen;
- 2) o ustalonej ocenie śródrocznej informuje się na zebraniu rodziców po I semestrze oraz poprzez zapis w dzienniku elektronicznym;
- 3) o aktualnych postępach ucznia powiadamia się na zebraniu śródrocznym (jeśli jest organizowane) oraz poprzez zapisy w dzienniku elektronicznym;
- 4) zainteresowani rodzice/opiekunowie prawni mogą uzyskać informację o postępach dziecka w czasie konsultacji indywidualnych na podstawie wcześniejszych uzgodnień.

6. W przypadku naruszenia przez ucznia postanowień statutu rodzice/opiekunowie prawni zostają powiadamiani o udzielanych upomnieniach i naganach, w tym o zamiarze skreślenia z listy uczniów.

§ 18. Współpraca z poradnią psychologiczno-pedagogiczną.

1. Szkoła współpracuje z Poradnią Psychologiczno-Pedagogiczną w Niemodlinie oraz innymi poradniami psychologiczno-pedagogicznymi, właściwymi ze względu na miejsce zameldowania na pobyt stały danego ucznia, w zakresie realizacji zadań dydaktycznych, wychowawczych i opiekuńczych.

2. Współpraca szkoły z poradniami polega na:

- 1) opiniowaniu przez Radę Pedagogiczną wniosku do poradni psychologiczno-pedagogicznej o zdiagnozowanie przyczyn trudności w nauce;
- 2) rozpoznawaniu indywidualnych potrzeb rozwojowych i edukacyjnych oraz możliwości psychofizycznych dzieci i młodzieży;
- 3) uwzględnianiu przez nauczycieli, wychowawców i specjalistów pracujących z uczniem zaleceń poradni zawartych w opiniach i orzeczeniach;
- 4) pomocy poradni w udzielaniu i organizowaniu pomocy psychologiczno-pedagogicznej oraz opracowywaniu i realizowaniu indywidualnych programów edukacyjno-terapeutycznych;
- 5) realizowaniu przez poradnię zadań profilaktycznych oraz wspierających wychowawczą i edukacyjną funkcję szkoły, w tym wspieraniu nauczycieli w rozwiązywaniu problemów dydaktycznych i wychowawczych.

Rozdział 3

Organizacja opieki zdrowotnej i stomatologicznej

§ 19. Organizacja profilaktycznej opieki zdrowotnej i stomatologicznej w szkole.

1. Profilaktyczna opieka zdrowotna nad uczniami jest sprawowana do ukończenia przez uczniów 19. roku życia, a w przypadku uczniów posiadających orzeczenie o potrzebie kształcenia specjalnego – do ukończenia szkoły ponadpodstawowej.

2. Opieka stomatologiczna jest sprawowana do ukończenia przez uczniów 19. roku życia.

3. Celem profilaktycznej opieki zdrowotnej jest zapewnienie uczniom równego dostępu do opieki zdrowotnej w szkole oraz zagwarantowanie dostępu młodzieży do gabinetów stomatologicznych.

4. Opiekę nad uczniami sprawują odpowiednio:

- 1) pielęgniarka środowiska nauczania i wychowania, w gabinecie profilaktyki zdrowotnej zlokalizowanym w szkole, w ustalonych godzinach;
- 2) lekarz dentysta udzielający świadczeń stomatologicznych finansowanych ze środków publicznych w zakresie edukacji zdrowotnej i promocji zdrowia jamy ustnej, zgodnie z umową zawartą z organem prowadzącym szkołę.

5. Rodzice/opiekunowie prawni mają prawo wyboru innego miejsca udzielania świadczeń stomatologicznych niż wskazane w umowie, o której mowa w ust. 3 pkt 2.

6. Wychowawcy klas na pierwszym zebraniu rodziców informują rodziców lub pełnoletnich uczniów o zakresie opieki zdrowotnej oraz prawie do wyrażenia sprzeciwu. Informację tę umieszcza się ponadto w dzienniku elektronicznym.

7. Sprzeciw składa się w formie pisemnej do świadczeniodawcy realizującego opiekę.

8. Profilaktyczna opieka zdrowotna oraz opieka stomatologiczna w zakresie profilaktycznych świadczeń stomatologicznych dla młodzieży do ukończenia 19. roku życia, jest sprawowana w przypadku braku sprzeciwu rodziców/opiekunów prawnych lub pełnoletnich uczniów.

9. Pielęgniarka środowiska nauczania i wychowania współpracuje z rodzicami/opiekunami prawnymi albo pełnoletnimi uczniami. Współpraca polega na:

1) przekazywaniu informacji o:

- a) stanie zdrowia i rozwoju psychofizycznym ucznia,
- b) terminach i zakresie udzielania świadczeń profilaktycznej opieki zdrowotnej nad uczniami,
- c) możliwościach i sposobie kontaktowania się z osobami sprawującymi profilaktyczną opiekę zdrowotną nad uczniami;

2) informowaniu i wspieraniu rodziców/opiekunów prawnych lub pełnoletnich uczniów w:

- a) organizacji korzystania ze świadczeń profilaktycznej opieki zdrowotnej, w tym profilaktycznych badań lekarskich, badań przesiewowych, przeglądów stomatologicznych oraz szczepień ochronnych,
- b) realizacji zaleceń lekarza podstawowej opieki zdrowotnej oraz lekarza dentystry;

3) uczestniczeniu w zebraniach z rodzicami albo zebraniach Rady Rodziców, w celu omówienia zagadnień z zakresu edukacji zdrowotnej i promocji zdrowia uczniów zachowując tajemnicę o stanie zdrowia uczniów.

10. Pielęgniarka środowiska nauczania i wychowania współpracuje z Dyrektorem szkoły, nauczycielami i psychologiem/pedagogiem szkolnym.

11. Współpraca, o której mowa w ust. 10, polega na podejmowaniu wspólnych działań w zakresie edukacji zdrowotnej i promocji zdrowia, z uwzględnieniem potrzeb zdrowotnych oraz rozpoznanych czynników ryzyka dla zdrowia uczniów danej szkoły, a także doradzaniu Dyrektorowi szkoły w sprawie warunków bezpieczeństwa uczniów i warunków sanitarnych w szkole.

12. Pielęgniarka środowiska nauczania i wychowania lub opiekun faktyczny, w stanach nagłego zagrożenia zdrowotnego, mogą być obecni podczas transportu ucznia przez zespół ratownictwa medycznego do szpitala oraz w szpitalu, do czasu przybycia rodziców/opiekunów prawnych. Decyzję o obecności jednej z tych osób podczas transportu podejmuje kierownik zespołu ratownictwa medycznego po uzyskaniu zgody Dyrektora szkoły/Kierownika internatu.

13. Osoby sprawujące opiekę zdrowotną nad uczniami, o których mowa w ust. 4 pkt 1 – 2, są obowiązane do przestrzegania praw pacjenta, w szczególności zachowania w tajemnicy informacji uzyskanych w związku ze sprawowaniem tej opieki, w tym związanych ze stanem

zdrowia uczniów, oraz poszanowania intymności i godności uczniów w czasie udzielania im świadczeń zdrowotnych.

14. Sposób opieki zdrowotnej nad uczniami przewlekle chorymi, dostosowany do stanu jego zdrowia, w sytuacji konieczności podawania leków oraz wykonywania innych czynności podczas pobytu ucznia w szkole ustala pielęgniarka z rodzicami/opiekunami prawnymi, lekarzem i Dyrektorem szkoły/Kierownikiem internatu.

15. Dopuszcza się możliwość podawania leków lub wykonywanie innych czynności podczas pobytu ucznia w szkole, przez pracowników szkoły wyłącznie za pisemną zgodą rodziców/opiekunów prawnych.

16. Dyrektor szkoły, w miarę posiadanych środków oraz za zgodą nauczyciela lub pracownika niepedagogicznego, zapewnia możliwość zdobycia wiedzy na temat sposobu postępowania wobec uczniów przewlekle chorych lub niepełnosprawnych, odpowiednio do potrzeb zdrowotnych uczniów.

Rozdział 4 **Organizacja nauczania w szkole**

§ 20. Formy działalności dydaktyczno-wychowawczej.

1. Podstawowymi formami działalności dydaktyczno-wychowawczej są:

- 1) obowiązkowe zajęcia edukacyjne realizowane zgodnie z ramowym planem nauczania, w tym praktyczna nauka zawodu;
- 2) zajęcia rozwijające zainteresowania i uzdolnienia uczniów;
- 3) zajęcia prowadzone w ramach pomocy psychologiczno-pedagogicznej, w tym:
 - a) dydaktyczno-wyrównawcze,
 - b) zajęcia specjalistyczne dla uczniów wymagających szczególnego wsparcia w rozwoju lub pomocy psychologiczno-pedagogicznej;
- 4) zajęcia rewalidacyjne dla uczniów niepełnosprawnych;
- 5) zajęcia wychowania do życia w rodzinie, realizowane zgodnie z przepisami wydanymi na podstawie ustawy o planowaniu rodziny, ochronie płodu ludzkiego i warunkach dopuszczalności przerywania ciąży;
- 6) zajęcia edukacyjne, które organizuje Dyrektor szkoły, za zgodą organu prowadzącego szkołę i po zasięgnięciu opinii Rady Pedagogicznej i Rady Rodziców;
- 7) dodatkowe zajęcia edukacyjne, do których zalicza się:
 - a) zajęcia z języka obcego nowożytnego innego niż języki obce nowożytne nauczane w ramach obowiązkowych zajęć edukacyjnych,
 - b) zajęcia, dla których nie została ustalona podstawa programowa, lecz program nauczania tych zajęć został włączony do szkolnego zestawu programów nauczania.

2. Zajęcia w szkole prowadzone są:

- 1) w systemie klasowo-lekcyjnym, godzina lekcyjna trwa 45 minut. Dopuszcza się prowadzenie zajęć edukacyjnych w czasie od 30 do 60 minut, zachowując ogólny tygodniowy czas zajęć ustalony w tygodniowym rozkładzie zajęć, o ile będzie to wynikać z założeń prowadzonego eksperymentu lub innowacji pedagogicznej;
- 2) w oddziałach;
- 3) w grupach tworzonych z poszczególnych oddziałów, z zachowaniem zasad podziału na grupy, opisanych w niniejszym statucie;
- 4) w strukturach międzyoddziałowych, tworzonych z uczniów z tego samego etapu edukacyjnego: zajęcia z języków obcych, religii, etyki, zajęcia WF-u oraz przedmioty ujęte w podstawie programowej kształcenia ogólnego w zakresie rozszerzonym;
- 5) w strukturach międzyklasowych, tworzonych z uczniów z różnych poziomów edukacyjnych: zajęcia z języka obcego, specjalistyczne z WF-u, zajęcia praktycznej nauki zawodu;
- 6) w formie nauczania indywidualnego;
- 7) w formie realizacji indywidualnego toku nauczania lub indywidualnego programu nauczania;
- 8) w formie zblokowanych zajęć dla oddziału lub grupy międzyoddziałowej w wymiarze wynikającym z ramowego planu nauczania, ustalonego dla danej klasy w cyklu kształcenia;
- 9) w systemie wyjazdowym o strukturze międzyoddziałowej i międzyklasowej: obozy naukowe, wycieczki turystyczne i krajoznawcze, wymiany międzynarodowe.

3. Dyrektor szkoły, na wniosek Rady Rodziców i Rady Pedagogicznej, może wzbogacić proces dydaktyczny o inne formy zajęć, niewymienione w ust. 2.

§ 21. Zasady podziału na grupy i tworzenia struktur międzyoddziałowych i międzyklasowych:

1. Uczniowie klas pierwszych wraz z podaniem o przyjęcie do szkoły składają deklarację wyboru poziomu nauczania języka nowożytnego na:

- 1) poziomie III.1.P – kontynuacja pierwszego obcego języka nowożytnego ze szkoły podstawowej – kształcenie w zakresie podstawowym;
- 2) poziomie III.1.R – kontynuacja pierwszego obcego języka nowożytnego ze szkoły podstawowej – kształcenie w zakresie rozszerzonym;
- 3) poziomie III.2.0 – nauka drugiego obcego języka nowożytnego od początku w I klasie technikum;
- 4) poziomie III.2. – kontynuacja drugiego obcego języka nowożytnego ze szkoły podstawowej.

2. W pierwszym tygodniu września każdego roku szkolnego przeprowadza się sprawdzian kompetencyjny z języka obcego nowożytnego wiodącego. Na podstawie jego wyników w oddziałach liczących powyżej 24 uczniów dokonuje się tworzenia grup o określonym poziomie znajomości języka.

3. Dyrektor szkoły, po zasięgnięciu opinii Rady Pedagogicznej, Rady Rodziców i Samorządu Uczniowskiego, uwzględniając zainteresowania uczniów oraz możliwości organizacyjne, kadrowe i finansowe szkoły, ustala przedmioty realizowane w zakresie rozszerzonym. Informacja o przedmiotach rozszerzonych w poszczególnych oddziałach podawana jest w *Regulaminie rekrutacji*, publikowanym na stronie internetowej szkoły.

4. Na zajęciach edukacyjnych z informatyki dokonuje się podziału na grupy w oddziałach liczących 24 uczniów i więcej, z tym, że liczba uczniów w grupie nie może przekraczać liczby stanowisk komputerowych w pracowni komputerowej.

5. Na obowiązkowych zajęciach edukacyjnych z języków obcych, w grupach o różnym stopniu zaawansowania znajomości języka, zajęcia prowadzone są w grupach oddziałowych, międzyoddziałowych i międzyklasowych do 24 uczniów. Jeżeli w szkole są tylko dwa oddziały tego samego etapu edukacyjnego, zajęcia z języków obcych oraz przedmiotów ujętych w podstawie programowej w zakresie rozszerzonym mogą być prowadzone w grupach międzyoddziałowych liczących nie mniej niż 7 osób.

6. Podczas zajęć edukacyjnych z edukacji dla bezpieczeństwa, obejmujących prowadzenie ćwiczeń z zakresu udzielania pierwszej pomocy dokonuje się podziału na grupy w oddziale liczącym więcej niż 30 osób, na czas prowadzenia ćwiczeń.

7. Oddziały liczące mniej niż 30 osób mogą być dzielone na grupy na czas ćwiczeń z zakresu udzielania pierwszej pomocy za zgodą organu prowadzącego.

8. Zajęcia wychowania fizycznego prowadzone są w grupach liczących do 26 uczniów. Dopuszcza się tworzenie grup międzyoddziałowych, międzyklasowych lub międzyszkolnych.

9. Zajęcia wychowania fizycznego mogą być prowadzone łącznie dla dziewcząt i chłopców.

10. Na zajęciach edukacyjnych z zakresu kształcenia ogólnego, jeżeli z programu wynika konieczność prowadzenia ćwiczeń, w tym laboratoryjnych (biologia, fizyka, chemia) dokonuje się podziału na grupy, jeżeli oddział liczy 31 uczniów i więcej.

11. Dyrektor szkoły może podjąć decyzję o prowadzeniu zajęć dydaktyczno-wychowawczych o strukturze międzyoddziałowej, międzyklasowej lub międzyszkolnej.

12. Zajęcia, o których mowa w ust. 11, mogą mieć różne formy – w szczególności mogą dotyczyć przeprowadzenia zajęć edukacyjnych z jednego przedmiotu lub mogą dotyczyć np. organizacji wjazdu o takiej strukturze.

13. W każdym przypadku organizacji zajęć o strukturze międzyklasowej, międzyoddziałowej lub międzyszkolnej Dyrektor szkoły wyznacza nauczyciela prowadzącego zajęcia.

14. W przypadku wjazdów o strukturze międzyoddziałowej, międzyklasowej lub międzyszkolnej osobą odpowiedzialną za koordynację zadań jest kierownik wycieczki.

§ 22. Organizacja zajęć edukacyjnych w szkole.

1. Zajęcia dydaktyczno-wychowawcze rozpoczynają się w szkole w pierwszym powszednim dniu września, a kończą się w pierwszy piątek po 20 czerwca. Jeżeli pierwszy dzień września wypada w piątek lub sobotę, zajęcia w szkole rozpoczynają się w najbliższy poniedziałek po dniu pierwszego września.

2. Terminy rozpoczynania i zakończenia zajęć dydaktyczno-wychowawczych, przerw świątecznych oraz ferii zimowych i letnich określają przepisy w sprawie organizacji roku szkolnego.

3. Dyrektor szkoły, po zasięgnięciu opinii Rady Pedagogicznej, Rady Rodziców i Samorządu Uczniowskiego, biorąc pod uwagę warunki lokalowe i możliwości organizacyjne szkoły może, w danym roku szkolnym, ustalić dodatkowe dni wolne od zajęć dydaktyczno-wychowawczych w wymiarze do 10 dni.

4. Dodatkowe dni wolne od zajęć dydaktyczno-wychowawczych, o których mowa w ust. 3, mogą być ustalone:

- 1) w dni, w których w szkole odbywa się egzamin maturalny przeprowadzany w ostatnim roku nauki w szkole, bądź egzaminy zawodowe;
- 2) w dni świąt religijnych niebędących dniami ustawowo wolnymi od pracy, określone w przepisach o stosunku państwa do poszczególnych kościołów lub związków wyznaniowych;
- 3) w inne dni, jeżeli jest to uzasadnione organizacją pracy szkoły i internatu lub potrzebami społeczności lokalnej.

5. Dyrektor szkoły w terminie do dnia 30 września, informuje nauczycieli, uczniów oraz ich rodziców/opiekunów prawnych o ustalonych w danym roku szkolnym dodatkowych dniach wolnych od zajęć dydaktyczno-wychowawczych, o których mowa w ust. 4.

6. W szczególnie uzasadnionych przypadkach, niezależnie od dodatkowych dni wolnych od zajęć dydaktyczno-wychowawczych ustalonych na podstawie ust. 3, Dyrektor szkoły, po zasięgnięciu opinii Rady Pedagogicznej, Rady Rodziców i Samorządu Uczniowskiego, może, za zgodą organu prowadzącego, ustalić inne dodatkowe dni wolne od zajęć dydaktyczno-wychowawczych.

7. W przypadku dni wolnych od zajęć, o których mowa w ust. 6, Dyrektor szkoły wyznacza termin odpracowania tych dni w wolne soboty.

8. W dniach wolnych od zajęć, o których mowa w ust. 4, w szkole organizowane są zajęcia opiekuńczo-wychowawcze. Dyrektor szkoły zawiadamia rodziców/opiekunów prawnych o możliwości udziału uczniów w tych zajęciach w formie komunikatu w dzienniku elektronicznym i na stronie internetowej szkoły.

9. Dyrektor szkoły, za zgodą organu prowadzącego, może zawiesić zajęcia na czas oznaczony, jeżeli:

- 1) temperatura zewnętrzna mierzona o godzinie 21⁰⁰ w dwóch kolejnych dniach poprzedzających zawieszenie zajęć wynosi -15°C lub jest niższa;
- 2) wystąpiły na danym terenie zdarzenia, które mogą zagrozić zdrowiu uczniów, np. klęski żywiołowe, zagrożenia epidemiologiczne, zagrożenia atakami terrorystycznymi i inne.

10. Na podstawie zatwierdzonego arkusza organizacyjnego szkoły Dyrektor szkoły, z uwzględnieniem zasad ochrony zdrowia i higieny pracy, ustala tygodniowy rozkład zajęć określający organizację zajęć edukacyjnych.

11. Uczniowie w danym roku szkolnym uczą się wszystkich przedmiotów obowiązkowych, przewidzianych planem nauczania zgodnie ze szkolnym zestawem programów nauczania dla danej klasy i danego typu szkoły, dopuszczonym do użytku szkolnego.

12. Liczebność uczniów w klasach określa organ prowadzący.

13. Przerwy lekcyjne trwają 10 minut, z wyjątkiem przerwy śniadaniowej, która trwa 20 minut.

Rozdział 5

Organizacja nauki religii/etyki i WDŻ-u

§ 23. 1. Uczniom szkoły na życzenie rodziców/opiekunów prawnych lub pełnoletniego ucznia szkoła organizuje naukę religii/etyki zgodnie z odrębnymi przepisami.

2. Życzenie, o którym mowa w ust. 1 jest wyrażane w formie pisemnego oświadczenia. Oświadczenie nie musi być ponawiane w kolejnym roku szkolnym, może jednak być zmienione.

3. W przypadku, gdy na zajęcia religii konkretnego wyznania lub etyki zgłosi się mniej niż 7 uczniów z danego oddziału, zajęcia te mogą być organizowane w formie zajęć międzyoddziałowych lub międzyklasowych, zaś w przypadku, gdy w całej szkole liczba chętnych na te zajęcia będzie mniejsza niż 7 osób, Dyrektor szkoły przekazuje deklaracje rodziców do organu prowadzącego. Organ prowadzący organizuje naukę religii lub etyki w formie zajęć międzyszkolnych.

4. W sytuacjach, jak w ust. 3, podstawę wpisania ocen z religii lub etyki do arkusza ocen i na świadectwie stanowi zaświadczenie wydane przez katechetę/nauczyciela etyki prowadzących zajęcia w grupach międzyszkolnych.

5. Udział ucznia w zajęciach religii/etyki jest dobrowolny. Uczeń może uczestniczyć w dwóch rodzajach zajęć.

6. W przypadkach, gdy uczeń uczęszczał na zajęcia religii i etyki, do średniej ocen wlicza się każdą z ocen.

§ 24. 1. Uczniom danego oddziału lub grupie międzyoddziałowej organizuje się zajęcia z zakresu wychowania do życia w rodzinie, w wymiarze 14 godzin w każdej klasie, w tym po 5 godzin z podziałem na grupy chłopców i dziewcząt.

2. Uczeń szkoły nie bierze udziału w zajęciach, o których mowa w ust.1, jeżeli jego rodzice/opiekunowie prawni zgłoszą Dyrektorowi szkoły w formie pisemnej sprzeciw wobec udziału ucznia w zajęciach.

3. Zajęcia, o których mowa w ust. 1 nie podlegają ocenie i nie mają wpływu na promocję ucznia do klasy programowo wyższej ani na ukończenie szkoły przez ucznia.

Rozdział 6

Zasady zwalniania uczniów z obowiązkowych zajęć

§ 25. 1. Zasady zwalniania ucznia na zajęciach wychowania fizycznego:

1) w przypadku posiadania przez ucznia opinii lekarza o ograniczonych możliwościach wykonywania określonych ćwiczeń fizycznych, Dyrektor szkoły, na wniosek rodzica/opiekuna prawnego ucznia, zwalnia ucznia z wykonywania określonych ćwiczeń

fizycznych na lekcjach wychowania fizycznego na czas określony w tej opinii. Uczeń jest obowiązany uczestniczyć w zajęciach wychowania fizycznego. Nauczyciel prowadzący zajęcia z wychowania fizycznego dostosowuje wymagania edukacyjne do możliwości ucznia. Zasady oceniania określają przepisy zawarte w statucie szkoły w Dziale VIII Wewnątrzszkolne ocenianie.

- 2) w przypadku posiadania przez ucznia opinii lekarza o braku możliwości uczestniczenia ucznia na zajęciach wychowania fizycznego, Dyrektor szkoły zwalnia ucznia z realizacji zajęć wychowania fizycznego. Uczeń jest obowiązany przebywać na zajęciach pod opieką nauczyciela, chyba, że rodzice/opiekunowie prawni ucznia złożą oświadczenie o zapewnieniu dziecku opieki na czas trwania lekcji wychowania fizycznego (zwolnienia z pierwszych i ostatnich lekcji w planie zajęć). W dokumentacji przebiegu nauczania zamiast oceny klasyfikacyjnej wpisuje się „zwolniony” albo „zwolniona”.

2. Uczeń nabywa prawo do zwolnienia z określonych ćwiczeń fizycznych lub zwolnienia z zajęć wychowania fizycznego, po otrzymaniu decyzji Dyrektora szkoły.

§ 26. Dyrektor szkoły na wniosek rodziców/opiekunów prawnych ucznia oraz na podstawie opinii poradni psychologiczno-pedagogicznej, w tym poradni specjalistycznej oraz na podstawie orzeczenia o potrzebie kształcenia specjalnego i orzeczenia o potrzebie indywidualnego nauczania zwalnia, do końca danego etapu edukacyjnego, ucznia z wadą słuchu, z głęboką dysleksją rozwojową, z afazją, z niepełnosprawnościami sprzężonymi lub z autyzmem z nauki drugiego języka nowożytnego. W dokumentacji przebiegu nauczania zamiast oceny klasyfikacyjnej wpisuje się „zwolniony” albo „zwolniona”.

§ 27. Dyrektor szkoły zwalnia ucznia z informatyki na podstawie opinii o braku możliwości uczestniczenia ucznia w tych zajęciach wydanej przez lekarza, na czas określony w tej opinii. Jeżeli okres zwolnienia ucznia z realizacji zajęć z informatyki przekracza ponad 50% ogólnej liczby zajęć i nie ma podstaw do ustalenia oceny okresowej lub rocznej oceny klasyfikacyjnej, w dokumentacji pedagogicznej wpisuje się „zwolniona” albo „zwolniony”.

§ 28. Dyrektor szkoły, na wniosek rodziców/opiekunów prawnych ucznia, w drodze decyzji administracyjnej może zezwolić, po spełnieniu wymaganych warunków, na spełnianie obowiązku nauki poza szkołą.

Rozdział 7

Wewnątrzszkolny system doradztwa zawodowego

§ 29. 1. Wewnątrzszkolny system doradztwa zawodowego ma na celu koordynację działań podejmowanych w szkole w celu przygotowania uczniów do wyboru kierunku kształcenia i zawodu.

2. Podejmowane działania mają pomóc uczniom w rozpoznawaniu zainteresowań i zdolności, zdobywaniu informacji o zawodach i pogłębianiu wiedzy na temat otaczającej ich rzeczywistości społecznej. W przyszłości ma to ułatwić młodemu człowiekowi podejmowanie bardzo ważnych wyborów edukacyjnych i zawodowych, tak aby te wybory były dokonywane świadomie, zgodnie z predyspozycjami i zainteresowaniami.

3. System określa zadania osób uczestniczących w jego realizacji, czas i miejsce realizacji, oczekiwane efekty i metody pracy.

4. Głównym celem doradztwa zawodowego jest pomoc w rozpoznawaniu indywidualnych możliwości, zainteresowań, uzdolnień i predyspozycji uczniów ważnych przy dokonywaniu w przyszłości wyborów edukacyjnych i zawodowych.

5. Cele szczegółowe:

- 1) odkrywanie i rozwijanie świadomości zawodowej uczniów, planowanie drogi edukacyjno-zawodowej;
- 2) motywowanie uczniów do podejmowania dyskusji i refleksji nad wyborem przyszłej szkoły/uczelni wyższej i zawodu;
- 3) rozbudzanie aspiracji zawodowych i motywowanie do działania;
- 4) wdrażanie uczniów do samopoznania;
- 5) wyzwalamie wewnętrznego potencjału uczniów;
- 6) kształcenie umiejętności analizy swoich mocnych i słabych stron;
- 7) rozwijanie umiejętności pracy zespołowej i współdziałania w grupie;
- 8) wyrabianie szacunku dla samego siebie;
- 9) poznanie możliwych form zatrudnienia;
- 10) poznanie lokalnego rynku pracy;
- 11) poznanie możliwości dalszego kształcenia i doskonalenia zawodowego;
- 12) diagnoza preferencji i zainteresowań zawodowych;
- 13) poznawanie różnych zawodów;
- 14) udzielanie pomocy psychologiczno-pedagogicznej.

6. Główne zadania szkoły w zakresie doradztwa zawodowego:

- 1) wspieranie uczniów w planowaniu ścieżki edukacyjno-zawodowej;
- 2) wspieranie rodziców i nauczycieli w działaniach doradczych na rzecz młodzieży;
- 3) rozpoznawanie zapotrzebowania uczniów na informacje dotyczące edukacji i kariery;
- 4) gromadzenie, aktualizowanie i udostępnianie informacji edukacyjnych i zawodowych;
- 5) udzielanie indywidualnych porad uczniom i rodzicom;
- 6) wspieranie działań szkoły mających na celu optymalny rozwój edukacyjny i zawodowy uczniów;
- 7) współpraca z instytucjami wspierającymi realizację wewnętrznego systemu doradztwa zawodowego;
- 8) w zakresie współpracy z rodzicami:
 - a) podnoszenie umiejętności komunikowania się ze swoimi dziećmi,
 - b) doskonalenie umiejętności wychowawczych,
 - c) indywidualne spotkania z rodzicami, którzy zgłaszają potrzebę doradztwa zawodowego.

§ 30. Sposoby realizacji działań doradczych.

1. Działania z zakresu doradztwa zawodowego realizowane są w formach:

- 1) zajęć grupowych w klasach ze szkolnym doradcą w wymiarze 10 godzin w cyklu edukacyjnym;
- 2) obowiązkowych zajęć edukacyjnych z zakresu kształcenia ogólnego lub kształcenia w zawodzie;
- 3) zajęć związanych z wyborem kierunku kształcenia i zawodu prowadzonych w ramach pomocy psychologiczno-pedagogicznej;
- 4) zajęć z wychowawcą.

2. Na każdy rok szkolny w szkole opracowuje się *Program doradztwa zawodowego*, uwzględniający wewnętrzny system doradztwa zawodowego.

3. Program, o którym mowa w ust. 2, określa:

- 1) działania związane z realizacją doradztwa zawodowego, w tym:
 - a) tematykę działań,
 - b) oddziały, których dotyczą działania,
 - c) metody i formy realizacji działań, z uwzględnieniem udziału rodziców w tych działaniach, w szczególności przez organizację spotkań z rodzicami,
 - d) terminy realizacji działań,
 - e) osoby odpowiedzialne za realizację poszczególnych działań;
- 2) podmioty, z którymi szkoła współpracuje przy realizacji działań, w tym podmioty z uwzględnieniem potrzeb uczniów i rodziców oraz lokalnych lub regionalnych działań związanych z doradztwem zawodowym.

4. Program, o którym mowa w ust. 3, opracowuje doradca zawodowy albo inny nauczyciel lub nauczyciele odpowiedzialni za realizację doradztwa zawodowego w szkole, wyznaczeni przez Dyrektora szkoły.

5. Dyrektor szkoły, w terminie do 30 września każdego roku szkolnego, po zasięgnięciu opinii Rady Pedagogicznej, zatwierdza program, o którym mowa w ust. 3.

§ 31. 1. Działania z zakresu doradztwa zawodowo-edukacyjnego realizowane są przez:

- 1) wychowawców,
- 2) nauczycieli przedmiotu,
- 3) psychologa/pedagoga szkolnego,
- 4) bibliotekarza,
- 5) doradcę zawodowego,
- 6) pracowników instytucji wspierających doradczą działalność szkoły (np. poradni psychologiczno-pedagogicznej, powiatowego urzędu pracy),

7) rodziców lub osoby zaproszone prezentujące praktyczne aspekty dokonywania wyborów zawodowo-edukacyjnych.

2. Odbiorcami działań z zakresu doradztwa zawodowo-edukacyjnego są uczniowie szkoły oraz ich rodzice.

§ 32. 1. W szkole zatrudnia się doradcę zawodowego.

2. Do zadań doradcy zawodowego należy w szczególności:

- 1) systematyczne diagnozowanie zapotrzebowania uczniów na informacje edukacyjne i zawodowe;
- 2) pomoc uczniom w planowaniu kształcenia i kariery zawodowej;
- 3) gromadzenie, aktualizacja i udostępnianie informacji edukacyjnych i zawodowych właściwych dla danego poziomu kształcenia;
- 4) koordynowanie działalności informacyjno-doradczej prowadzonej przez szkołę;
- 5) współpraca z innymi nauczycielami w tworzeniu i zapewnieniu ciągłości działań w zakresie zajęć związanych z wyborem kierunku kształcenia i zawodu;
- 6) wspieranie nauczycieli, wychowawców grup wychowawczych i innych specjalistów w udzielaniu pomocy psychologiczno-pedagogicznej;
- 7) opracowanie systemu doradztwa zawodowego w szkole;
- 8) opracowanie i przedstawienie do zaopiniowania Radzie Pedagogicznej w terminie do 30 września każdego roku szkolnego *Programu doradztwa zawodowego*;
- 9) prowadzenie zajęć określonych w *Programie doradztwa zawodowego* oraz zajęć w ramach pomocy psychologiczno-pedagogicznej związanych z wyborem kierunku kształcenia i zawodu z uwzględnieniem rozpoznanych mocnych stron, predyspozycji, zainteresowań i uzdolnień uczniów;
- 10) prowadzenie zajęć edukacyjnych zgodnie z planem zajęć;
- 11) prowadzenie dokumentacji zajęć, zgodnie z odrębnymi przepisami.

3. W przypadku braku doradcy zawodowego w szkole Dyrektor szkoły wyznacza nauczyciela, wychowawcę grupy wychowawczej lub specjalistę realizującego zadania, o których mowa w ust. 2.

Rozdział 8 **Wolontariat w szkole**

§ 33. 1. W szkole funkcjonuje Szkolny Klub Wolontariatu (SKW).

2. Szkolny Klub Wolontariatu ma za zadanie organizować i świadczyć pomoc najbardziej potrzebującym, reagować czynnie na potrzeby środowiska, inicjować działania w środowisku szkolnym i lokalnym, wspomagać różnego typu inicjatywy charytatywne i kulturalne.

3. Członkiem klubu może być każdy uczeń. Uczniowie, którzy nie ukończyli 18. roku życia muszą przedłożyć pisemną zgodę rodzica/opiekuna prawnego na działalność w klubie.

4. Cele działania SKW:

- 1) zapoznanie uczniów z ideą wolontariatu;
- 2) angażowanie uczniów w świadomą, dobrowolną i nieodpłatną pomoc innym;
- 3) promowanie wśród młodzieży postaw: wrażliwości na potrzeby innych, empatii, życzliwości, otwartości i bezinteresowności w podejmowanych działaniach;
- 4) organizowanie aktywnego działania w obszarze pomocy koleżeńskiej, społecznej, kulturalnej na terenie szkoły i w środowisku rodzinnym oraz lokalnym;
- 5) tworzenie przestrzeni dla służby wolontarystycznej poprzez organizowanie konkretnych sposobów pomocy i tworzenie zespołów wolontariuszy do ich realizacji;
- 6) pośredniczenie we włączaniu młodzieży do działań o charakterze wolontarystycznym w działania pozaszkolne, promowanie i komunikowanie o akcjach prowadzonych w środowisku lokalnym, akcjach ogólnopolskich i podejmowanych przez inne organizacje;
- 7) wspieranie ciekawych inicjatyw młodzieży szkolnej;
- 8) promowanie idei wolontariatu;
- 9) prowadzenie warsztatów, szkoleń i cyklicznych spotkań wolontariuszy i chętnych do przystąpienia do SKW lub chętnych do włączenia się do akcji niesienia pomocy;
- 10) angażowanie się, w miarę potrzeb, do pomocy w jednorazowych imprezach o charakterze charytatywnym.

5. Zasady udziału w SKW:

- 1) wolontariusz, to osoba pracująca na zasadzie wolontariatu;
- 2) wolontariuszem może być każdy uczeń, który na ochotnika i bezinteresownie niesie pomoc, tam, gdzie jest ona potrzebna;
- 3) warunkiem wstąpienia do SKW jest złożenie w formie pisemnej deklaracji. W przypadku uczniów niepełnoletnich do deklaracji obowiązkowo załączana jest pisemna zgoda rodziców/opiekunów prawnych;
- 4) członek klubu kieruje się bezinteresownością, życzliwością, chęcią niesienia pomocy, troską o innych;
- 5) członek klubu wywiązuje się sumiennie z podjętych przez siebie zobowiązań;
- 6) członek klubu systematycznie uczestniczy w pracy klubu, a także w spotkaniach i warsztatach dla wolontariuszy;
- 7) każdy członek klubu stara się aktywnie włączyć w działalność klubu oraz wykorzystując swoje zdolności i doświadczenie zgłaszać własne propozycje i inicjatywy;

- 8) każdy członek klubu swoim postępowaniem stara się promować ideę wolontariatu, godnie reprezentować swoją szkołę oraz być przykładem dla innych;
- 9) wolontariusz może zostać skreślony z listy wolontariuszy za nieprzestrzeganie regulaminu SKW. O skreśleniu z listy decyduje opiekun klubu, po zasięgnięciu opinii zarządu klubu.

Rozdział 9

Sposoby zapewniania bezpieczeństwa uczniom w szkole

§ 34. Działania szkoły w zakresie zapewniania bezpieczeństwa uczniom.

1. Szkoła zapewnia uczniom pełne bezpieczeństwo w czasie zajęć organizowanych przez szkołę, poprzez:

- 1) realizację przez nauczycieli zadań zapisanych w Dziale VI niniejszego statutu;
- 2) opracowanie planu lekcji, który uwzględnia: równomierne rozłożenie zajęć w poszczególnych dniach oraz różnorodność zajęć w każdym dniu, z uwzględnieniem przedmiotów wymagających zblokowania;
- 3) przestrzeganie liczebności grup uczniowskich na zajęciach wymagających podziału na grupy;
- 4) obciążanie uczniów pracą domową zgodnie z zasadami higieny;
- 5) zapewnienie indywidualnych szafek uczniom dojeżdżającym, na pozostawianie podręczników i przyborów szkolnych;
- 6) odpowiednie oświetlenie, wentylację i ogrzewanie pomieszczeń;
- 7) oznakowanie ciągów komunikacyjnych zgodnie z przepisami;
- 8) kontrolę obiektów budowlanych należących do szkoły pod kątem zapewnienia bezpiecznych i higienicznych warunków korzystania z tych obiektów. Kontrolę obiektów dokonuje Dyrektor szkoły co najmniej raz w roku;
- 9) umieszczenie w widocznym miejscu planu ewakuacji oraz instrukcji BHP i p/poż.;
- 10) przygotowanie uczniów do sprawnej ewakuacji w sytuacji zagrożenia poprzez przeprowadzanie ćwiczeń ewakuacyjnych „próbne alarmy”;
- 11) opracowanie i zapoznanie uczniów z instrukcjami postępowania w sytuacjach zagrożenia np. alarmu bombowego, wtargnięcia osoby niebezpiecznej, itp.;
- 12) oznaczenie dróg ewakuacyjnych w sposób wyraźny i trwały;
- 13) ogrodzenie terenu szkoły;
- 14) zabezpieczenie otworów kanalizacyjnych, studzienek i innych zagłębień;

- 15) zabezpieczenie przed swobodnym dostępem uczniów do pomieszczeń gospodarczych oraz miejsc prac remontowych, naprawczych i instalacyjnych, prowadzonych w czasie funkcjonowania szkoły;
- 16) wyposażenie schodów w balustrady z poręczami zabezpieczającymi przed ewentualnym zsuwaniem się po nich;
- 17) wyposażenie pomieszczeń szkoły, a w szczególności wybranych sal dydaktycznych w apteczki zaopatrzone w niezbędne środki do udzielenia pierwszej pomocy i instrukcję o zasadach udzielania tej pomocy;
- 18) zapewnianie odpowiedniej liczby opiekunów nad uczniami uczestniczącymi w imprezach i wycieczkach poza teren szkoły;
- 19) przeszkolenie nauczycieli i wszystkich pracowników szkoły w zakresie udzielania pierwszej pomocy;
- 20) zapewnienie bezpiecznych warunków prowadzenia zajęć z wychowania fizycznego poprzez mocowanie na stałe bramek i koszy do gry oraz innych urządzeń, których przemieszczanie się może stanowić zagrożenie dla zdrowia ćwiczących;
- 21) objęcie budynków i terenu szkolnego nadzorem kamer.

§ 35. Zasady sprawowania opieki podczas zajęć poza terenem szkoły oraz w trakcie wycieczek organizowanych przez nauczycieli określa *Regulamin wycieczek*.

§ 36. Szkoła zapewnia uczniom bezpieczeństwo i opiekę na zajęciach obowiązkowych i nadobowiązkowych, w trakcie wycieczek oraz na przerwach międzylekcyjnych.

§ 37. Szkoła organizuje zajęcia zgodnie z ogólnymi zasadami bezpieczeństwa i higieny, zwracając uwagę na stan sprzętu i środków dydaktycznych, oświetlenia, warunki higieniczno-sanitarne w miejscu prowadzenia zajęć, temperaturę i warunki atmosferyczne.

§ 38. Zasady sprawowania opieki nad uczniami w czasie obowiązkowych i nadobowiązkowych zajęć są następujące:

- 1) z chwilą wejścia na teren szkoły oraz na zajęcia, wszyscy uczniowie znajdują się pod opieką pracowników pedagogicznych, a w szczególności nauczyciela prowadzącego zajęcia;
- 2) pracownicy, o których mowa wyżej, są zobowiązani do:
 - a) przestrzegania zasad bezpieczeństwa uczniów na każdych zajęciach,
 - b) wprowadzania uczniów do sal oraz pracowni i przestrzegania regulaminów obowiązujących w tych pomieszczeniach,
 - c) udzielania pierwszej pomocy uczniom poszkodowanym, a w razie potrzeby wezwania pomocy medycznej,
 - d) zgłaszania Dyrektorowi szkoły dostrzeżonych zagrożeń dla zdrowia i bezpieczeństwa uczniów oraz zaistniałych podczas zajęć wypadków;
- 3) opiekun sali lekcyjnej opracowuje jej regulamin i na początku roku szkolnego zapoznaje z nim uczniów;
- 4) na basenie, w sali gimnastycznej i na boisku szkolnym nauczyciel prowadzący zajęcia wykonuje wszelkie czynności organizacyjne i zapewniające bezpieczeństwo zgodnie

z Regulaminem korzystania z hali sportowej w Zespole Szkół w Tułowicach, Regulaminem krytej pływalni Zespołu Szkół w Tułowicach oraz Regulaminem korzystania z boiska;

- 5) ucznia może zwolnić z danej lekcji Dyrektor szkoły, wychowawca klasy lub nauczyciel danych zajęć edukacyjnych – po uzgodnieniu tego faktu telefonicznie z rodzicem/opiekunem prawnym lub na pisemny wniosek rodziców/opiekunów prawnych, w którym podano przyczynę zwolnienia oraz dzień i godzinę wyjścia ze szkoły;
- 6) w wyjątkowych sytuacjach ucznia może zwolnić z danej lekcji Dyrektor szkoły, wychowawca klasy lub nauczyciel danych zajęć edukacyjnych bez uzgodnienia tego faktu z rodzicem/opiekunem prawnym np. w przypadku braku kontaktu z rodzicem/opiekunem prawnym; uczeń nie opuszcza w takiej sytuacji terenu szkoły, a opiekę nad uczniem przejmuje wychowawca w internacie.
- 7) w przypadku nieobecności nauczyciela, można odwołać pierwsze lekcje, a zwolnić uczniów z ostatnich;
- 8) opuszczanie miejsca pracy przez nauczyciela (wyjście w trakcie zajęć) jest możliwe pod warunkiem, że Dyrektor szkoły wyrazi na to zgodę, a opiekę nad klasą przejmuje inny pracownik szkoły;
- 9) szkoła, zapewniając uczniom dostęp do Internetu podejmuje działania zabezpieczające uczniów przed dostępem do treści, które mogą stanowić zagrożenie dla ich prawidłowego rozwoju, w szczególności poprzez zainstalowanie i aktualizowanie oprogramowania zabezpieczającego.

§ 39. Zasady sprawowania opieki nad młodzieżą podczas praktycznej nauki zawodu:

- 1) w czasie praktycznej nauki zawodu uczniowie muszą przebywać pod ciągłą opieką nauczyciela zawodu lub osoby oddelegowanej przez zakład pracy do sprawowania opieki nad uczniami, którzy są odpowiedzialni za zdrowie i bezpieczeństwo uczniów;
- 2) liczbę uczniów w grupach na zajęciach praktycznych organizowanych w zakładach pracy ustala kierownik zakładu pracy z zachowaniem przepisów bhp, przepisów w sprawie prac wzbronionych oraz warunków lokalowych i technicznych zakładu;
- 3) w czasie odbywania zajęć praktycznych w zakładzie pracy uczniowie są zobowiązani przestrzegać obowiązującego w tym zakładzie regulaminu i porządku.

§ 40. Pracownicy szkoły, w tym pracownicy administracji i obsługi w czasie wykonywania swoich zadań zawodowych są zobowiązani kierować się dobrem ucznia i troszczyć się o jego bezpieczny pobyt w szkole.

§ 41. Statutowe cele i zadania realizuje Dyrektor szkoły, nauczyciele wraz z uczniami w procesie działalności lekcyjnej, pozalekcyjnej i pozaszkolnej, we współpracy z rodzicami, organem prowadzącym, organem nadzorującym oraz instytucjami społecznymi, gospodarczymi i kulturalnymi regionu, zgodnie z zasadami bezpieczeństwa.

§ 42. 1. Szkoła pokrywa koszty ubezpieczenia uczniów Technikum Leśnego w Tułowicach na zajęciach w ramach praktycznej nauki zawodu.

2. Obowiązkiem wszystkich rodziców jest wykupienie ubezpieczenia od kosztów leczenia i następstw nieszczęśliwych wypadków podczas wyjazdów zagranicznych. Wymóg ten dotyczy także nauczycieli.

3. Szkoła pokrywa koszty ubezpieczenia uczestników wyjazdów zagranicznych związanych ze współpracą szkół w ramach Programu Erasmus+ oraz podczas wyjazdów na konkursy odbywające się poza granicami kraju.

§ 43. Monitoring wizyjny:

- 1) Budynek i teren szkolny objęty jest nadzorem kamer, w celu zapewnienia bezpiecznych warunków nauki, wychowania i opieki.
- 2) Informacja o funkcjonowaniu monitoringu wizyjnego podawana jest poprzez rozmieszczenie tablic z piktogramem kamery na terenie i przy wejściach do budynków, natomiast na tablicy ogłoszeń lub przy wejściu do budynku zamieszcza się klauzulę informacyjną.
- 3) System monitoringu CCTV jest zgłoszony do właściwej miejscowo komendy policji.
- 4) Monitoring wizyjny stanowi ochronę przed zjawiskami zagrażającymi bezpieczeństwu osób i mienia.
- 5) Zasady wykorzystania zapisów monitoringu dla realizacji zadań wychowawczych szkoły:
 - a) monitoring za pomocą kamer, stosowany jest w celu eliminacji takich zagrożeń, jak: przemoc i agresja rówieśnicza, kradzieże i wymuszenia, dewastacja mienia szkolnego, przebywanie na terenie szkoły osób nieuprawnionych i inne;
 - b) system monitoringu może być wykorzystany w celu: wyjaśnienia sytuacji zagrażających zdrowiu i bezpieczeństwu uczniów, ustalenia sprawców zniszczenia lub uszkodzenia mienia szkoły, udowodnienia zachowań nieregulaminowych (łamanie przepisów statutu i regulaminów), ustaleniu sprawców zachowań ryzykownych;
 - c) zapisy z systemu monitoringu szkolnego wykorzystane zostaną w szczególności w celu wyeliminowania przejawów oraz wyciągnięcia konsekwencji wobec osób winnych nieregulaminowych oraz niezgodnych z prawem zachowań na terenie szkoły;
 - d) zapis z systemu monitoringu wizyjnego może być udostępniony wyłącznie uprawnionym organom w zakresie prowadzonych przez nie postępowań, na podstawie pisemnego wniosku za zgodą Dyrektora szkoły.
- 6) Szczegółowe uregulowania zawarte są w przepisach Regulaminu funkcjonowania monitoringu wizyjnego w Zespole Szkół w Tułowicach.

§ 44. Ochrona danych osobowych uczniów i rodziców/opiekunów prawnych.

1. Administratorem danych osobowych uczniów i rodziców/opiekunów prawnych jest Zespół Szkół w Tułowicach.

2. Zadania z zakresu ochrony danych osobowych wykonuje Dyrektor szkoły. Dyrektor szkoły w imieniu administratora wdraża odpowiednie środki techniczne i organizacyjne zapewniające zgodność przetwarzania danych osobowych przez szkołę z przepisami o ochronie danych osobowych.

3. Szkoła przetwarza dane osobowe w zakresie niezbędnym dla realizacji zadań i obowiązków wynikających z ustawowych przepisów oświatowych.

4. Nauczyciele oraz inne osoby pełniące funkcje w szkole lub wykonujące pracę w szkole są obowiązani do zachowania w poufności informacji uzyskanych w związku z pełnioną funkcją

lub wykonywaną pracą, dotyczących danych osobowych zwykłych i szczególnej kategorii przetwarzania.

5. Zapisów ust. 4 nie stosuje się:

- 1) w przypadku zagrożenia zdrowia ucznia;
- 2) jeżeli uczeń, a w przypadku ucznia niepełnoletniego jego rodzic/opiekun prawny, wyraził zgodę na ujawnienie określonych informacji;
- 3) w przypadku, gdy przewidują to przepisy szczególne.

6. Zasady ochrony danych oraz związana z tym dokumentacja nie stanowią informacji publicznej w rozumieniu ustawy o dostępie do informacji publicznej.

Rozdział 10 **Pomoc materialna uczniom**

§ 45. 1. Szkoła sprawuje opiekę nad uczniami znajdującymi się w trudnej sytuacji materialnej z powodu warunków rodzinnych i losowych poprzez:

- 1) udzielanie pomocy w prawidłowym składaniu wniosków o stypendia szkolne,
- 2) pomoc w ubieganiu się o dopłaty z ośrodków pomocy rodzinie,
- 3) występowanie o pomoc dla uczniów do Rady Rodziców i sponsorów, a dla wybitnie uzdolnionych uczniów również do organów samorządowych, rządowych, instytucji lub osób fizycznych.

2. Szkoła udziela pomocy materialnej uczniom znajdującym się w trudnej sytuacji życiowej samodzielnie lub w porozumieniu z ośrodkami pomocy społecznej.

3. Pomoc materialna uczniom polega w szczególności na:

- 1) diagnozowaniu, we współpracy z wychowawcami klas, sytuacji socjalnej ucznia;
- 2) poszukiwaniu możliwości pomocy uczniom w trudnej sytuacji materialnej;
- 3) organizacji zadań służących poprawie sytuacji życiowej uczniów i ich rodzin.

4. Zadania wyżej wymienione są realizowane we współpracy z:

- 1) rodzicami/opiekunami prawnymi;
- 2) nauczycielami i innymi pracownikami szkoły;
- 3) ośrodkami pomocy społecznej;
- 4) organem prowadzącym;
- 5) innymi podmiotami świadczącymi pomoc materialną na rzecz rodzin, dzieci i młodzieży.

5. Korzystanie z pomocy materialnej jest dobrowolne i odbywa się na wniosek:

- 1) ucznia;

- 2) rodziców/opiekunów prawnych;
- 3) nauczyciela.

6. Pomoc materialna jest udzielana w formie:

- 1) zwolnień z opłat za zakwaterowanie i wyżywienie w internacie,
- 2) stypendiów za wyniki w nauce,
- 3) innych, w zależności od potrzeb i możliwości.

7. Uczniowi przysługuje prawo do pomocy materialnej ze środków przeznaczonych na ten cel w budżecie państwa lub budżecie właściwej jednostki samorządu terytorialnego.

8. Pomoc materialna ma charakter socjalny albo motywacyjny.

- 1) Świadczeniami pomocy materialnej o charakterze socjalnym są:
 - a) zwolnienia z opłat za zakwaterowanie i wyżywienie w internacie,
 - b) inne w zależności od potrzeb i możliwości.
- 2) Świadczeniami pomocy materialnej o charakterze motywacyjnym są:
 - a) stypendium za wyniki w nauce, za osiągnięcia sportowe lub artystyczne,
 - b) stypendium ministra właściwego do spraw oświaty i wychowania.

9. Uczniowi może być przyznana jednocześnie pomoc materialna o charakterze socjalnym i motywacyjnym.

10. Szkoła może udzielać stypendium za wyniki w nauce lub za osiągnięcia sportowe:

- 1) stypendium za wyniki w nauce może być przyznane uczniowi, który uzyskał wysoką średnią ocen oraz co najmniej dobrą ocenę zachowania w okresie poprzedzającym okres, w którym przyznaje się to stypendium, a stypendium za osiągnięcia sportowe może być przyznane uczniowi, który uzyskał wysokie wyniki we współzawodnictwie sportowym na szczeblu co najmniej międzyszkolnym oraz co najmniej dobrą ocenę zachowania w okresie poprzedzającym okres, w którym przyznaje się to stypendium;
- 2) o przyznanie stypendium za wyniki w nauce lub za osiągnięcia sportowe uczeń może ubiegać się nie wcześniej niż po ukończeniu pierwszego roku nauki w danym typie szkoły;
- 3) Dyrektor szkoły powołuje w szkole Komisję stypendialną;
- 4) średnią ocen, o której mowa w ust. 10 pkt 1, ustala Komisja stypendialna, po zasięgnięciu opinii Rady Pedagogicznej i Samorządu Uczniowskiego oraz uwzględniając poziom przewidzianych na ten cel środków;
- 5) wniosek o przyznanie stypendium za wyniki w nauce lub za osiągnięcia sportowe wychowawca klasy składa do Komisji stypendialnej, która przekazuje wniosek wraz ze swoją opinią Dyrektorowi szkoły;
- 6) stypendium za wyniki w nauce lub za osiągnięcia sportowe jest wypłacane raz na rok;

- 7) stypendium za wyniki w nauce lub za osiągnięcia sportowe nie może przekroczyć kwoty stanowiącej dwukrotność kwoty, o której mowa w art. 6 ust. 2 pkt 2 ustawy z dnia 28 listopada 2003 r. o świadczeniach rodzinnych. Wysokość stypendium ustala Dyrektor szkoły, po zasięgnięciu opinii Komisji stypendialnej i Rady Pedagogicznej oraz w porozumieniu z organem prowadzącym szkołę;
- 8) stypendium za wyniki w nauce lub za osiągnięcia sportowe przyznaje Dyrektor szkoły, po zasięgnięciu opinii Rady Pedagogicznej, w ramach środków przyznanych przez organ prowadzący na ten cel w budżecie szkoły.

11. Udzielanie świadczeń pomocy materialnej o charakterze socjalnym należy do zadań własnych gminy.

Rozdział 11

Szczegółowa organizacja praktycznej nauki zawodu

§ 46. Formy i organizacja praktycznej nauki zawodu.

1. Praktyczna nauka zawodu dla uczniów Technikum Leśnego w Tułowicach jest organizowana w formie zajęć praktycznych oraz w formie praktyk zawodowych.

2. Zajęcia praktyczne organizowane są dla uczniów w celu opanowania przez nich umiejętności zawodowych niezbędnych do podjęcia pracy w zawodzie leśnika.

3. Zakres wiadomości i umiejętności nabytych przez uczniów na zajęciach praktycznych oraz wymiar godzin tych zajęć określa plan i program nauczania dla zawodu leśnika.

4. Miejscem organizowania praktyk są jednostki organizacyjne Lasów Państwowych.

5. Praktyki zawodowe mogą być organizowane w czasie całego roku szkolnego, w tym również w okresie ferii letnich. W przypadku organizowania praktyk w okresie ferii letnich odpowiedniemu skróceniu ulega czas trwania zajęć dydaktyczno-wychowawczych dla uczniów odbywających praktyki.

6. Praktyka zawodowa jest organizowana przez szkołę poprzez umowę zawieraną pomiędzy szkołą, a pracodawcą (nadleśnictwem dydaktycznym).

7. Wszystkie formy praktycznej nauki zawodu organizowane są w czasie całego roku szkolnego, w tym również w okresie ferii letnich.

8. Dobowy wymiar godzin zajęć praktycznej nauki zawodu uczniów w wieku do 16 lat nie może przekroczyć 6 godzin, a powyżej 16 lat – 8 godzin.

9. W szczególnie uzasadnionych przypadkach dopuszcza się możliwość przedłużenia dobowego wymiaru dla uczniów w wieku powyżej 18 lat, nie dłużej jednak niż 12 godzin przy zachowaniu tygodniowego wymiaru godzin zajęć edukacyjnych, określonych w ramowym planie nauczania.

10. Zakład pracy przyjmujący praktykantów zobowiązany jest do zapewnienia warunków do realizacji praktyki. Warunki te powinny uwzględniać przede wszystkim:

- 1) odpowiednią do potrzeb programowych wewnętrzną strukturę organizacyjną;
- 2) zgodność kierunku produkcji z kierunkiem kształcenia;

- 3) odpowiednie do technologicznych potrzeb produkcji wyposażenia w nowoczesne maszyny i urządzenia;
- 4) dobrą organizację pracy;
- 5) możliwość wdrażania postępu naukowo-technicznego i ekonomicznego;
- 6) odpowiednie warunki socjalno-bytowe.

11. Szkoła kierująca uczniów na praktykę:

- 1) nadzoruje realizację programu praktyki;
- 2) współpracuje z podmiotem przyjmującym uczniów na praktykę;
- 3) zapewnia ubezpieczenie uczniów od następstw nieszczęśliwych wypadków;
- 4) akceptuje instruktorów praktycznej nauki zawodu i opiekunów praktyk zawodowych;
- 5) przygotowuje kalkulację ponoszonych przez szkołę kosztów realizacji praktycznej nauki zawodu, w ramach przyznanych przez organ prowadzący środków finansowych.

§ 47. Młodzież realizująca praktykę zawodową ma prawo do:

- 1) korzystania z urządzeń, sprzętu, narzędzi, materiałów i dokumentacji technicznej, niezbędnej na stanowisku pracy;
- 2) otrzymania odzieży i obuwia roboczego, środków ochrony indywidualnej oraz środków higieny osobistej zgodnie z obowiązującymi przepisami;
- 3) dostępu do urządzeń higieniczno-sanitarnych oraz pomieszczeń socjalno-bytowych;
- 4) przerwy na posiłek;
- 5) nieodpłatnego korzystania z posiłków profilaktycznych i napojów zgodnie z obowiązującymi przepisami i możliwościami pracodawcy;
- 6) korzystania z opieki lekarskiej i usług zakładowej służby zdrowia, jeżeli firma taką opiekę zapewnia;
- 7) nagród w różnej formie (jeżeli przepisy pracodawcy na to pozwalają);
- 8) konsultacji z nauczycielami przedmiotów zawodowych;
- 9) korzystania z pomocy dydaktycznych (naukowych) zgromadzonych w pracowniach przedmiotowych w obecności opiekuna pracowni;
- 10) zgłaszania przewodniczącemu Zespołu nauczycieli kształcenia zawodowego wszystkich pozytywnych i negatywnych uwag o organizacji i przebiegu zajęć praktycznych i praktyk u podmiotów przyjmujących na praktyczną naukę zawodu;
- 11) zgłaszania swoich propozycji co do sposobu i programu realizacji praktycznej nauki zawodu;
- 12) zgłaszania uwag dotyczących realizacji programów praktyk nauczycielom przedmiotów zawodowych;

- 13) wzbogacania pracowni przedmiotów zawodowych w pomoce dydaktyczne wykonane przez siebie lub otrzymane od pracodawców;
- 14) otrzymywania pochwał i nagród w różnej formie i postaci przewidzianych w statucie.

§ 48. Młodzież realizująca praktyczną naukę zawodu ma obowiązek:

- 1) przestrzegać przepisów zawartych w statucie i regulaminie podmiotów przyjmujących na praktyczną naukę zawodu i zajęcia praktyczne;
- 2) dochować tajemnicy służbowej;
- 3) przestrzegać przepisów bezpieczeństwa i higieny pracy oraz przepisów przeciwpożarowych;
- 4) zawiadamiać niezwłocznie o zagrożeniach pożarowych oraz wypadkach przy pracy instruktora, opiekuna, personel lub kierownictwo firmy;
- 5) przeprowadzać wymagane bezpłatne badania lekarskie, zgodnie z przepisami;
- 6) nosić odzież roboczą lub reprezentującą firmę, jeżeli wymagają tego obowiązujące przepisy;
- 7) dbać o czystość osobistą i miejsca pracy;
- 8) zachowywać się w miejscu pracy zgodnie z obowiązującymi normami współżycia społecznego;
- 9) młodzież w miejscu praktycznej nauki zawodu nie ma prawa palić papierosów, zażywać narkotyków oraz spożywać alkoholu;
- 10) młodzież ma obowiązek godnego reprezentowania szkoły.

§ 49. Organizacja, przebieg i ocenianie praktycznej nauki zawodu.

- 1) Organizację praktyk regulują umowy zawierane z jednostkami organizacyjnymi Lasów Państwowych.
- 2) Dla zapewnienia prawidłowego przebiegu praktycznej nauki zawodu, przewodniczący Zespołu nauczycieli kształcenia zawodowego współpracuje z przedstawicielami nadleśnictw.
- 3) Uczniowie prowadzą określoną przepisami dokumentację zajęć praktycznych, która jest kontrolowana przez szkołę oraz zakład szkolący.
- 4) Przebieg praktyki oraz zachowanie uczniów jest oceniane w formie oceny otrzymanej na piśmie od pracodawców.
- 5) Ocenę klasyfikacyjną z praktyki zawodowej ustala nauczyciel praktycznej nauki zawodu lub instruktor praktycznej nauki zawodu.
- 6) Uczniowie i pracownicy młodociani są zobowiązani do prowadzenia dzienniczka zajęć praktycznych opracowanego przez szkołę.

- 7) Każdy dzień nieobecności na praktyce zawodowej uczeń powinien usprawiedliwić przedkładając odpowiedni dokument (zwolnienie od lekarza bądź rodziców/opiekunów prawnych). Niezaliczone tematy zajęć należy zrealizować w terminie uzgodnionym z opiekunem praktyk, nie później jednak niż do końca danego okresu.
- 8) Wychowawcy klas obowiązani są wpisać oceny z praktyki do dokumentacji pedagogicznej i na świadectwo szkolne.
- 9) Szkoła informuje o uchybieniach w realizacji programu praktyk kierownictwo jednostki organizacyjnej Lasów Państwowych, ewentualnie organ prowadzący i nadzorujący.
- 10) W przypadku naruszenia dyscypliny pracy przez ucznia, powodującej przerwanie przez niego praktyki realizowanej na podstawie umowy między szkołą a pracodawcą, szkoła nie gwarantuje nowego miejsca odbywania praktyki zawodowej. Uczeń natychmiast zobowiązany jest znaleźć we własnym zakresie nowe miejsce odbywania praktyki pod rygorem skreślenia z listy uczniów.
- 11) Uczniowie mają obowiązek zgłaszania wszystkich uwag związanych z przebiegiem i organizacją praktyki zawodowej:
 - a) opiekunom praktyk,
 - b) nauczycielom/instruktorom praktycznej nauki zawodu,
 - c) przewodniczącemu Zespołu nauczycieli kształcenia zawodowego,
 - d) wychowawcom,
 - e) psychologowi/pedagogowi szkolnemu.
- 12) Za nieprzestrzeganie przepisów odnoszących się do zajęć w ramach praktyki zawodowej zawartych w statucie, młodzież ponosi kary przewidziane w statucie.

§ 50. Staż uczniowski

1. W celu ułatwienia uzyskiwania doświadczenia i nabywania umiejętności praktycznych niezbędnych do wykonywania pracy w zawodzie leśnika, uczniowie Technikum Leśnego mogą w okresie nauki odbywać staż w rzeczywistych warunkach pracy, zwany dalej „stażem uczniowskim”.

2. W trakcie stażu uczniowskiego uczeń realizuje wszystkie albo wybrane treści programu nauczania zawodu w zakresie praktycznej nauki zawodu realizowanego w szkole, do której uczęszcza, lub treści nauczania związane z nauczaniem zawodem nieobjęte tym programem.

3. Osoba fizyczna, osoba prawna albo jednostka organizacyjna nieposiadająca osobowości prawnej, zwane dalej „podmiotem przyjmującym na staż uczniowski”, zawiera z uczniem albo rodzicami/opiekunami prawnymi niepełnoletniego ucznia, w formie pisemnej, umowę o staż uczniowski.

4. Dyrektor szkoły może zwolnić ucznia, który odbył staż uczniowski z obowiązku odbycia praktycznej nauki zawodu, w całości lub w części.

5. Podmiot przyjmujący na staż uczniowski i Dyrektor szkoły, w uzgodnieniu z uczniem albo rodzicem niepełnoletniego ucznia, ustalają zakres treści nauczania oraz dobowy i tygodniowy wymiar czasu odbywania stażu uczniowskiego. Ustalając zakres treści nauczania wskazuje się, w jakim zakresie uczeń po zrealizowaniu tych treści zostanie zwolniony z obowiązku odbycia praktycznej nauki zawodu. Ustalenia te stanowią załącznik do umowy o staż uczniowski.

6. Uczeń odbywający staż uczniowski otrzymuje miesięczne świadczenie pieniężne, chyba że strony umowy o staż uczniowski, postanowią, że staż jest odbywany nieodpłatnie.
7. Wysokość miesięcznego świadczenia pieniężnego, o którym mowa w ust. 6, nie może przekraczać wysokości minimalnego wynagrodzenia za pracę, ustalonego na podstawie aktualnych przepisów o minimalnym wynagrodzeniu za pracę.
8. Staż uczniowski może odbywać się również w okresie ferii letnich lub zimowych.
9. Dobowy wymiar godzin stażu uczniowskiego uczniów w wieku do lat 16 nie może przekraczać 6 godzin, a uczniów w wieku powyżej 16 lat – 8 godzin. W uzasadnionych przypadkach wynikających ze specyfiki funkcjonowania ucznia niepełnosprawnego w wieku powyżej 16 lat, dopuszcza się możliwość obniżenia dobowego wymiaru godzin stażu uczniowskiego do 7 godzin.
10. Dobowy łączny wymiar zajęć edukacyjnych realizowanych przez ucznia w szkole i stażu uczniowskiego nie może przekraczać 8 godzin, a tygodniowy łączny wymiar zajęć edukacyjnych realizowanych przez ucznia w szkole i stażu uczniowskiego – 40 godzin.
11. W szczególnie uzasadnionych przypadkach dopuszcza się możliwość przedłużenia dobowego wymiaru godzin stażu uczniowskiego dla uczniów w wieku powyżej 18 lat, nie dłużej jednak niż do 12 godzin. Przedłużenie dobowego wymiaru godzin jest możliwe wyłącznie u podmiotów przyjmujących na staż uczniowski, u których przedłużony dobowy wymiar czasu pracy wynika z rodzaju pracy lub jej organizacji.
12. Staż uczniowski może być organizowany w systemie zmianowym, z tym że w przypadku uczniów w wieku poniżej 18 lat nie może wypadać w porze nocnej.
13. W przypadku ucznia niepełnosprawnego odbywającego staż uczniowski przepisy ust. 11 i 12 stosuje się wyłącznie za zgodą lekarza sprawującego opiekę nad tym uczniem.
14. Umowa o staż uczniowski określa w szczególności:
- 1) strony umowy;
 - 2) miejsce odbywania stażu uczniowskiego;
 - 3) nazwę i adres szkoły, do której uczęszcza uczeń odbywający staż uczniowski;
 - 4) zawód, w zakresie którego będzie odbywany staż uczniowski;
 - 5) okres odbywania stażu uczniowskiego;
 - 6) wysokość świadczenia pieniężnego, o którym mowa w ust. 7, w przypadku odpłatnego stażu uczniowskiego.
15. Umowa o staż uczniowski nie może dotyczyć pracy szczególnie niebezpiecznej, w rozumieniu przepisów wydanych na podstawie ustawy Kodeks pracy.
16. Umowa o staż uczniowski nie może być zawarta na okres dłuższy niż okres nauki w technikum.
17. Umowa o staż uczniowski może być rozwiązana na piśmie przez każdą ze stron, z zachowaniem 14-dniowego okresu wypowiedzenia.

18. Jeżeli uczeń przestał być uczniem szkoły przed końcem obowiązywania umowy Dyrektor szkoły powiadamia o tym podmiot, który przyjął ucznia na staż uczniowski, a umowa o staż uczniowski wygasa.

19. Podmiot przyjmujący na staż uczniowski lub uczeń albo rodzice/opiekunowie prawni niepełnoletniego ucznia niezwłocznie zawiadamiają Dyrektora szkoły o wypowiedzeniu umowy o staż uczniowski oraz przyczynie wypowiedzenia.

20. W czasie odbywania stażu uczniowskiego opiekę nad uczniem sprawuje wyznaczony przez podmiot przyjmujący na staż uczniowski opiekun stażu uczniowskiego.

21. Podmiot przyjmujący na staż uczniowski zapewnia uczniowi stanowisko pracy wyposażone w niezbędne urządzenia, sprzęt, narzędzia, materiały i dokumentację techniczną, uwzględniające wymagania bezpieczeństwa i higieny pracy, a także bezpieczne i higieniczne warunki odbywania stażu uczniowskiego na zasadach dotyczących pracowników określonych w odrębnych przepisach, w tym w zależności od rodzaju zagrożeń związanych z odbywaniem tego stażu – odpowiednie środki ochrony indywidualnej. Ponadto podmiot ten zapewnia w szczególności:

- 1) pomieszczenia do przechowywania odzieży i obuwia roboczego oraz środków ochrony indywidualnej;
- 2) dostęp do urządzeń higieniczno-sanitarnych oraz pomieszczeń socjalno-bytowych.

22. Podmiot przyjmujący na staż uczniowski jest obowiązany wystawić na piśmie zaświadczenie o odbyciu stażu uczniowskiego, które określa w szczególności okres odbytego stażu uczniowskiego, rodzaj realizowanych zadań i umiejętności nabyte w czasie odbywania stażu uczniowskiego.

23. Okres odbytego stażu uczniowskiego, na podstawie zaświadczenia, o którym mowa w ust. 22, zalicza się do okresu zatrudnienia, od którego zależą uprawnienia pracownicze.

Rozdział 12 **Działalność innowacyjna**

§ 51. 1. Działalność innowacyjna szkoły jest integralnym elementem działalności szkoły. Innowacją pedagogiczną są nowatorskie rozwiązania programowe, organizacyjne lub metodyczne mające na celu poprawę jakości pracy szkoły oraz rozwój kompetencji uczniów i nauczycieli.

2. Innowacja może obejmować wszystkie lub wybrane zajęcia edukacyjne. Innowacja może być wprowadzona w całej szkole, w oddziale lub grupie.

3. Szkoła może współdziałać ze stowarzyszeniami i innymi organizacjami w zakresie działalności innowacyjnej.

4. Szczegółową organizację wprowadzania innowacji w szkole oraz współdziałania ze stowarzyszeniami lub innymi organizacjami w zakresie działalności innowacyjnej określa *Procedura działalności innowacyjnej w szkole*.

5. Szkoła może realizować eksperyment pedagogiczny, który polega na modyfikacji istniejących lub wdrożeniu nowych działań w procesie kształcenia, przy zastosowaniu nowatorskich rozwiązań programowych, organizacyjnych, metodycznych lub wychowawczych,

w ramach których są modyfikowane warunki, organizacja zajęć edukacyjnych lub zakres treści nauczania, w szczególności określone w art. 14 ust. 1 pkt 3 – 5 ustawy Prawo oświatowe.

Rozdział 13

Dokumentowanie przebiegu nauczania, wychowania i opieki

§ 52. 1. Szkoła prowadzi dokumentację nauczania i działalności wychowawczej i opiekuńczej, zgodnie z obowiązującymi przepisami w tym zakresie.

2. W szkole, za pośrednictwem oprogramowania firmy Vulcan funkcjonuje dziennik elektroniczny. Oprogramowanie to oraz usługi z nim związane dostarczane są przez firmę zewnętrzną, współpracującą ze szkołą. Podstawą działania dziennika elektronicznego jest umowa podpisana przez Dyrektora szkoły i uprawnionego przedstawiciela firmy dostarczającej i obsługującej system dziennika elektronicznego.

3. Za niezawodność działania systemu, ochronę danych osobowych umieszczonych na serwerach oraz tworzenie kopii bezpieczeństwa, odpowiada firma nadzorująca pracę dziennika elektronicznego, pracownicy szkoły, którzy mają bezpośredni dostęp do edycji i przeglądania danych oraz rodzice w zakresie udostępnionych im danych. Szczegółową odpowiedzialność obu stron reguluje zawarta pomiędzy stronami umowa oraz przepisy obowiązującego w Polsce prawa.

4. Zasady funkcjonowania dziennika elektronicznego określa *Regulamin funkcjonowania dziennika elektronicznego w Zespole Szkół w Tułowicach*.

DZIAŁ III

Pomoc psychologiczno-pedagogiczna i formy wspierania uczniów

Rozdział 1

Organizacja i świadczenie pomocy psychologiczno-pedagogicznej

§ 53. Zasady udzielania pomocy psychologiczno-pedagogicznej w szkole.

1. W szkole organizuje się pomoc psychologiczno-pedagogiczną. Pomoc udzielana jest uczniom, rodzicom/opiekunom prawnym i nauczycielom.

2. Wszelkie formy świadczonej pomocy psychologiczno-pedagogicznej w szkole są bezpłatne, a udział ucznia w zaplanowanych zajęciach w ramach jej realizacji jest dobrowolny.

3. Pomoc psychologiczno-pedagogiczna polega na:

- 1) rozpoznawaniu i zaspokajaniu potrzeb rozwojowych i edukacyjnych ucznia;
- 2) rozpoznawaniu indywidualnych możliwości psychofizycznych ucznia;
- 3) rozpoznawaniu czynników środowiskowych wpływających na funkcjonowanie ucznia w szkole;
- 4) stwarzaniu warunków do aktywnego i pełnego uczestnictwa ucznia w życiu, w życiu szkoły oraz w środowisku społecznym;
- 5) rozpoznawaniu przyczyn trudności w opanowywaniu umiejętności i wiadomości przez ucznia;

- 6) wspieraniu ucznia z wybitnymi uzdolnieniami;
- 7) opracowywaniu i wdrażaniu indywidualnych programów edukacyjno-terapeutycznych dla uczniów niepełnosprawnych oraz indywidualnych programów edukacyjno-terapeutycznych odpowiednio o charakterze resocjalizacyjnym lub socjoterapeutycznym dla uczniów niedostosowanych społecznie oraz zagrożonych niedostosowaniem społecznym;
- 8) prowadzeniu edukacji prozdrowotnej i promocji zdrowia wśród uczniów i rodziców;
- 9) podejmowaniu działań wychowawczych i profilaktycznych wynikających z programu wychowawczo-profilaktycznego oraz wspieraniu nauczycieli w tym zakresie;
- 10) wspieraniu uczniów metodami aktywnymi w dokonywaniu wyboru kierunku dalszego kształcenia, zawodu i planowaniu kariery zawodowej oraz udzielaniu informacji w tym kierunku;
- 11) wspieraniu nauczycieli i rodziców w działaniach wyrównujących szanse edukacyjne dzieci;
- 12) udzielaniu nauczycielom pomocy w dostosowywaniu wymagań edukacyjnych wynikających z realizacji programów nauczania do indywidualnych potrzeb psychofizycznych i edukacyjnych ucznia, u którego stwierdzono zaburzenia i odchylenia rozwojowe lub specyficzne trudności w uczeniu się, uniemożliwiające sprostanie tym wymaganiom;
- 13) wspieraniu nauczycieli i rodziców/opiekunów prawnych w rozwiązywaniu problemów wychowawczych;
- 14) umożliwianiu rozwijania umiejętności wychowawczych rodziców/opiekunów prawnych i nauczycieli;
- 15) podejmowaniu działań mediacyjnych i interwencyjnych w sytuacjach kryzysowych.

4. Pomoc psychologiczno-pedagogiczna świadczona jest uczniom, gdy potrzeba jej zorganizowania wynika w szczególności z:

- 1) niepełnosprawności ucznia;
- 2) niedostosowania społecznego;
- 3) zagrożenia niedostosowaniem społecznym;
- 4) z zaburzeń zachowania i emocji;
- 5) szczególnych uzdolnień;
- 6) specyficznych trudności w uczeniu się;
- 7) z deficytów kompetencji i zaburzeń sprawności językowych;
- 8) choroby przewlekłej;
- 9) sytuacji kryzysowych lub traumatycznych;
- 10) niepowodzeń szkolnych;
- 11) zaniedbań środowiskowych;

12) trudności adaptacyjnych.

5. O udzielanie pomocy psychologiczno-pedagogicznej mogą wnioskować:

- 1) rodzice/opiekunowie prawni ucznia;
- 2) uczeń;
- 3) Dyrektor szkoły;
- 4) nauczyciele prowadzący zajęcia z uczniem oraz zatrudnieni w szkole specjaliści;
- 5) pielęgniarka środowiska nauczania i wychowania;
- 6) poradnia psychologiczno-pedagogiczna;
- 7) pracownik socjalny;
- 8) asystent rodziny;
- 9) kurator sądowy;
- 10) organizacje pozarządowe lub instytucje działające na rzecz rodziny, dzieci i młodzieży.

6. Wnioski ustne o organizację pomocy psychologiczno-pedagogicznej przedkłada się wychowawcy oddziału. W przypadku wniosków z instytucji zewnętrznych rozpatruje się wnioski złożone w formie pisemnej lub drogą elektroniczną w sekretariacie szkoły.

7. Pomocy psychologiczno-pedagogicznej udzielają:

- 1) nauczyciele w bieżącej pracy z uczniem na zajęciach,
- 2) wychowawca klasy, wychowawca grupy wychowawczej,
- 3) psycholog/pedagog szkolny

poprzez zintegrowane oddziaływanie na ucznia.

§ 54. Formy pomocy psychologiczno-pedagogicznej w szkole.

1. Pomoc psychologiczno-pedagogiczna w szkole realizowana przez każdego nauczyciela w bieżącej pracy z uczniem polega w szczególności na:

- 1) dostosowaniu wymagań edukacyjnych do możliwości psychofizycznych ucznia i jego potrzeb;
- 2) rozpoznawaniu sposobu uczenia się ucznia i stosowanie skutecznej metodyki nauczania;
- 3) indywidualizacji pracy na zajęciach obowiązkowych i dodatkowych;
- 4) dostosowanie warunków nauki do potrzeb psychofizycznych ucznia.

2. Pomoc psychologiczno-pedagogiczna świadczona jest również w formach zorganizowanych w ramach godzin przeznaczonych na te zajęcia i ujętych w arkuszu organizacyjnym szkoły. W zależności od potrzeb i możliwości organizacyjnych mogą to być:

- 1) zajęcia dydaktyczno-wyrównawcze;
- 2) zajęcia rozwijające uzdolnienia;
- 3) zajęcia korekcyjno-kompensacyjne;
- 4) zajęcia rozwijające kompetencje emocjonalno-społeczne oraz inne o charakterze terapeutycznym;
- 5) zajęcia związane z wyborem kierunku kształcenia i zawodu.

3. Inne formy pomocy psychologiczno-pedagogicznej, to:

- 1) porady i konsultacje dla uczniów – udzielane i prowadzone przez psychologa/pedagoga szkolnego, w godzinach podanych na drzwiach gabinetu;
- 2) porady, konsultacje, warsztaty i szkolenia dla nauczycieli – zgodnie z planem nadzoru pedagogicznego lub w godzinach pracy psychologa/pedagoga szkolnego – w przypadku potrzeby indywidualnych konsultacji nauczycieli z psychologiem/pedagogiem szkolnym;
- 3) warsztaty dla uczniów w zakresie rozwijania umiejętności uczenia się;
- 4) organizacja kształcenia w formie zindywidualizowanej ścieżki kształcenia na podstawie opinii poradni psychologiczno-pedagogicznej, i na wniosek rodziców dla uczniów, którzy w szczególności na stan zdrowia mają ograniczone możliwości uczestniczenia we wszystkich zajęciach lekcyjnych.

§ 55. Pomoc psychologiczno-pedagogiczna uczniowi zdolnemu.

1. Szkoła wspiera ucznia zdolnego poprzez:

- 1) udzielanie uczniom pomocy w odkrywaniu ich predyspozycji, zainteresowań i uzdolnień,
- 2) wspieranie emocjonalne uczniów, kształtowanie w wychowankach adekwatnej samooceny i wiary w siebie,
- 3) stymulowanie rozwoju, uzdolnień i zainteresowań oraz wyzwalanie potencjału twórczego uczniów,
- 4) uwrażliwianie uczniów na potrzeby innych ludzi i zachęcanie do działań prospołecznych.

2. Formy i metody pracy z uczniem zdolnym ukierunkowane są w obrębie przedmiotów humanistycznych, artystycznych, matematyczno-przyrodniczych, sportowych i obejmują pracę:

- 1) na lekcji;
- 2) poza lekcjami;
- 3) poza szkołą;
- 4) inne formy (np. staże, wyjazdy edukacyjne).

3. Uczeń zdolny ma możliwość:

- 1) rozwijania zainteresowań w ramach zajęć lekcyjnych i pozalekcyjnych;
- 2) uzyskania od nauczyciela pomocy w przygotowaniu się do konkursów i olimpiad;
- 3) indywidualnej pracy, dostosowania stopnia trudności, poziomu i ilości zadań lekcyjnych;
- 4) realizowania indywidualnego programu nauki lub indywidualnego toku nauki.

4. W pracy z uczniem zdolnym nauczyciel:

- 1) rozpoznaje uzdolnienia uczniów;
- 2) umożliwia uczniowi zdolnemu indywidualne, systematyczne konsultacje, celem ukierunkowania jego samodzielnej pracy;
- 3) systematycznie współpracuje z rodzicami celem ustalenia kierunków samodzielnej pracy ucznia w domu;
- 4) współpracuje z instytucjami wspierającymi szkołę, w tym poradnię psychologiczno-pedagogiczną w zakresie diagnozowania zdolności i zainteresowań kierunkowych ucznia;
- 5) składa wnioski do Dyrektora szkoły o zezwolenie na indywidualny program nauki lub indywidualny tok nauki.

5. Zainteresowania uczniów oraz ich uzdolnienia rozpoznawane są w formie wywiadów z rodzicami, uczniem, prowadzenia obserwacji pedagogicznych oraz z opinii i orzeczeń poradni psychologiczno-pedagogicznych.

6. W przypadku stwierdzenia szczególnych uzdolnień nauczyciel edukacji przedmiotowej składa wnioski do wychowawcy o objęcie ucznia opieką psychologiczno-pedagogiczną.

7. W szkole organizuje się kółka zainteresowań zgodnie z zainteresowaniami i uzdolnieniami uczniów.

8. Dyrektor szkoły, po upływie co najmniej jednego roku nauki, a w uzasadnionych przypadkach po śródrocznej klasyfikacji udziela uczniowi zdolnemu zgody na indywidualny tok nauki lub indywidualny program nauki, zgodnie z zasadami opisanym w Dziale III Rozdziale IV.

9. Organizowane w szkole konkursy, olimpiady, turnieje stanowią formę rozwoju uzdolnień i ich prezentacji. Uczniowie awansujący do kolejnych etapów objęci są specjalną opieką nauczyciela.

§ 56. System pomocy psychologiczno-pedagogicznej.

1. W szkole pomoc psychologiczno-pedagogiczna udzielana jest uczniom:

- 1) posiadającym orzeczenie o potrzebie kształcenia specjalnego;
- 2) posiadającym opinię poradni psychologiczno-pedagogicznej, w tym poradni specjalistycznej o specyficznych trudnościach w uczeniu się lub inną opinię poradni psychologiczno-pedagogicznej, w tym poradni specjalistycznej;

- 3) posiadającym orzeczenie o potrzebie indywidualnego nauczania – na podstawie tego orzeczenia;
- 4) nieposiadającym orzeczenia lub opinii, ale dla których na podstawie rozpoznania indywidualnych potrzeb rozwojowych i edukacyjnych oraz indywidualnych możliwości psychofizycznych ucznia koniecznym jest zorganizowanie zinstytucjonalizowanej formy pomocy lub pomocy doraźnej w bieżącej pracy z uczniem;
- 5) posiadającym opinię lekarza o ograniczonych możliwościach wykonywania przez ucznia określonych ćwiczeń fizycznych na zajęciach wychowania fizycznego – na podstawie tej opinii.

2. Nauczyciele pracujący z grupą uczniów prowadzą wnikliwą obserwację pedagogiczną, która polega na obserwacji zachowań, obserwacji relacji poszczególnych uczniów z innymi ludźmi, analizują postępy w rozwoju związane z edukacją i rozwojem społecznym, analizują wytwory ucznia, opinie z poradni. Na podstawie wyników obserwacji nauczyciele wstępnie definiują trudności/zdolności lub zaburzenia.

3. W przypadku stwierdzenia, że uczeń ze względu na potrzeby rozwojowe lub edukacyjne oraz możliwości psychofizyczne wymaga objęcia pomocą psychologiczno-pedagogiczną odpowiednio nauczyciel, wychowawca lub specjalista niezwłocznie udziela tej pomocy w bieżącej pracy z uczniem i informuje o tym wychowawcę klasy.

4. Wychowawca klasy przekazuje tę informację pozostałym nauczycielom pracującym z uczniem, w przypadku, gdy stwierdzi taką potrzebę. Wychowawca klasy przekazuje informację na najbliższym posiedzeniu zespołu nauczycieli uczących w danej klasie, a jeśli termin planowanego zebrania jest odległy, otrzymany komunikat zapisuje w dzienniku elektronicznym.

5. Wychowawca klasy informuje rodziców/opiekunów prawnych ucznia o potrzebie objęcia pomocą psychologiczno-pedagogiczną ich dziecka. Informacja jest przekazywana w formie zapisu w dzienniku elektronicznym, telefonicznie lub w trakcie indywidualnej rozmowy z rodzicem/opiekunem prawnym.

6. W przypadku, gdy wychowawca klasy uzna, że należy uczniowi zorganizować szkolną formę pomocy psychologiczno-pedagogicznej (*zajęcia dydaktyczno-wyrównawcze, zajęcia rozwijające uzdolnienia, inne specjalistyczne formy pomocy*), zasięga opinii nauczycieli uczących w klasie.

7. Wychowawca ma prawo zwołać zebranie wszystkich uczących nauczycieli w oddziale w celu: skoordynowania działań w pracy z uczniem, zasięgnięcia opinii nauczycieli, wypracowania wspólnych zasad postępowania wobec ucznia, ustalenia form pracy z uczniem, dostosowania metod i form pracy do potrzeb i możliwości ucznia. Informację o spotkaniu nauczycieli pracujących w jednym oddziale wychowawca przekazuje z co najmniej tygodniowym wyprzedzeniem.

8. Po dokonanych ustaleniach zespołu nauczycielskiego lub zebraniu opinii od poszczególnych nauczycieli, wychowawca proponuje formy pomocy psychologiczno-pedagogicznej świadczonej poszczególnym uczniom. Propozycję przedstawia Dyrektorowi szkoły.

9. Wychowawca, przy czynnościach o których mowa w ust. 7, współpracuje z rodzicami/opiekunami prawnymi ucznia lub w razie potrzeby ze specjalistami zatrudnionymi w szkole.

10. Wymiar godzin poszczególnych form udzielania uczniom pomocy psychologiczno-pedagogicznej ustala Dyrektor szkoły, biorąc pod uwagę wszystkie godziny, które w danym roku szkolnym mogą być przeznaczone na realizację tych form.

11. O ustalonych dla ucznia formach, okresie udzielania pomocy psychologiczno-pedagogicznej oraz wymiarze godzin, w których poszczególne formy będą realizowane niezwłocznie zawiadamia się rodzica/opiekuna prawnego w formie pisemnej. Wychowawca klasy wpisuje powyższą informację w dzienniku elektronicznym oraz przekazuje na spotkaniu z rodzicem/opiekunem prawnym, zaś rodzic/opiekun prawny własnoręcznym podpisem potwierdza otrzymanie informacji.

12. Rodzic/opiekun prawny ma prawo do odmowy świadczenia pomocy psychologiczno-pedagogicznej swojemu dziecku.

13. Wychowawca klasy jest koordynatorem wszelkich działań związanych z organizacją i świadczeniem pomocy psychologiczno-pedagogicznej swoim wychowankom.

14. Każdy nauczyciel oraz specjalista zatrudniony w szkole ma obowiązek włączyć się w realizację zintegrowanych, wspólnie wypracowanych form i metod wspierania ucznia.

15. W przypadku, gdy pomimo udzielanej uczniowi pomocy psychologiczno-pedagogicznej nie nastąpiła poprawa w funkcjonowaniu ucznia w szkole Dyrektor szkoły, za zgodą rodziców/opiekunów prawnych, występuje do poradni psychologiczno-pedagogicznej o przeprowadzenie diagnozy i wskazanie rozwiązania problemu ucznia.

16. Objęcie ucznia zajęciami dydaktyczno-wyrównawczymi i specjalistycznymi wymaga zgody rodzica.

17. Zajęcia dydaktyczno-wyrównawcze prowadzi się w grupach oddziałowych i międzyoddziałowych. Dyrektor szkoły wskazuje nauczyciela do prowadzenia zajęć dydaktyczno-wyrównawczych spośród nauczycieli danej edukacji przedmiotowej.

18. Za zgodą organu prowadzącego liczba uczestników i biorących udział w zajęciach dydaktyczno-wyrównawczych może być niższa, niż określona w przepisach.

19. O zakończeniu zajęć dydaktyczno-wyrównawczych decyduje Dyrektor szkoły, po zasięgnięciu opinii nauczyciela prowadzącego te zajęcia lub na podstawie opinii wychowawcy.

20. Nauczyciel zajęć dydaktyczno-wyrównawczych jest obowiązany prowadzić dokumentację w dzienniku elektronicznym w formie dziennika zajęć pozalekcyjnych oraz systematycznie dokonywać ewaluacji pracy własnej, a także badań przyrostu wiedzy i umiejętności uczniów objętych tą formą pomocy.

21. Zajęcia specjalistyczne i korekcyjno-kompensacyjne prowadzą nauczyciele i specjaliści posiadający kwalifikacje odpowiednie do rodzaju zajęć.

22. Za zgodą organu prowadzącego, w szczególnie uzasadnionych przypadkach, zajęcia specjalistyczne mogą być prowadzone indywidualnie.

23. O objęciu ucznia zajęciami dydaktyczno-wyrównawczymi lub zajęciami specjalistycznymi decyduje Dyrektor szkoły. O zakończeniu udzielania pomocy w formie zajęć specjalistycznych decyduje Dyrektor szkoły, na wniosek rodziców/opiekunów prawnych lub nauczyciela prowadzącego zajęcia.

24. W szkole zatrudniony jest psycholog/pedagog szkolny i w miarę potrzeb specjaliści, posiadający kwalifikacje odpowiednie do rodzaju prowadzonych zajęć.

25. Porad dla rodziców i nauczycieli udzielają, w zależności od potrzeb, psycholog/pedagog szkolny oraz inni nauczyciele posiadający przygotowanie do prowadzenia zajęć specjalistycznych. W szkole mogą być prowadzone warsztaty dla rodziców w celu doskonalenia umiejętności z zakresu komunikacji społecznej oraz umiejętności wychowawczych.

26. Wsparcia merytorycznego dla nauczycieli, wychowawców i specjalistów udzielających pomocy psychologiczno-pedagogicznej udziela Poradnia Psychologiczno-Pedagogiczna w Niemodlinie.

§ 57. Zadania i obowiązki nauczycieli i specjalistów w zakresie udzielania pomocy psychologiczno-pedagogicznej.

1. Do zadań i obowiązków każdego nauczyciela w zakresie pomocy psychologiczno-pedagogicznej należy:

- 1) rozpoznawanie indywidualnych potrzeb rozwojowych i edukacyjnych oraz możliwości psychofizycznych uczniów;
- 2) określanie mocnych stron, predyspozycji i uzdolnień uczniów;
- 3) rozpoznawanie przyczyn niepowodzeń edukacyjnych lub trudności w funkcjonowaniu uczniów, w tym barier i ograniczeń utrudniających funkcjonowanie uczniów i ich uczestnictwo w życiu szkoły;
- 4) świadczenie pomocy psychologiczno-pedagogicznej w bieżącej pracy z uczniem;
- 5) udział w pracach zespołu wychowawczego przy opracowywaniu zintegrowanych działań nauczycieli w celu podniesienia efektywności uczenia się i poprawy funkcjonowania ucznia w szkole;
- 6) udział w pracach zespołu oceniającego efektywność świadczenia pomocy psychologiczno-pedagogicznej i planującego dalsze działania oraz zebraniach organizowanych przez wychowawcę;
- 7) dostosowywanie wymagań edukacyjnych do indywidualnych potrzeb psychofizycznych i edukacyjnych ucznia;
- 8) dostosowywanie metod i form pracy do sposobów uczenia się ucznia;
- 9) indywidualizowanie pracy z uczniem na obowiązkowych i dodatkowych zajęciach edukacyjnych, odpowiednio do potrzeb rozwojowych i edukacyjnych oraz możliwości psychofizycznych ucznia, które polega na:
 - a) dostosowywaniu tempa pracy do możliwości percepcyjnych ucznia;
 - b) dostosowaniu poziomu wymagań edukacyjnych do możliwości percepcyjnych, intelektualnych i fizycznych ucznia;
 - c) przyjęciu adekwatnych metod nauczania i sprawdzania wiadomości i umiejętności ucznia;
 - d) umożliwianiu uczniowi z niepełnosprawnością korzystania ze specjalistycznego wyposażenia i środków dydaktycznych;
 - e) różnicowaniu stopnia trudności i form prac domowych;

- 10) prowadzenie dokumentacji na potrzeby zajęć dodatkowych (dydaktyczno-wyrównawczych, rewalidacyjnych, pracy z uczniem zdolnym i innych specjalistycznych);
- 11) współdziałanie z innymi nauczycielami uczącymi w klasie w celu zintegrowania i ujednoczenia oddziaływań na ucznia oraz wymiany doświadczeń i komunikowania postępów ucznia;
- 12) prowadzenie działań służących wszechstronnemu rozwojowi ucznia w sferze emocjonalnej i behawioralnej;
- 13) udzielanie doraźnej pomocy uczniom w sytuacjach kryzysowych z wykorzystaniem zasobów ucznia, jego rodziny, otoczenia społecznego i instytucji pomocowych;
- 14) komunikowanie rodzicom postępów ucznia oraz efektywności świadczonej pomocy;
- 15) stosowanie oceniania wspierającego ucznia z zachowaniem przede wszystkim charakteru motywującego oceny, w tym przekazywanie podczas różnych form oceniania informacji zwrotnej zawierającej 4 elementy:
 - a) wyszczególnienie i docenienie dobrych elementów pracy ucznia,
 - b) odnotowanie tego, co wymaga poprawienia lub dodatkowej pracy ze strony ucznia, aby uzupełnił braki w wiedzy oraz opanował wymagane umiejętności,
 - c) przekazanie uczniowi wskazówek, w jaki sposób powinien poprawić pracę,
 - d) wskazanie uczniowi sposobu w jaki powinien pracować dalej.

2. W zakresie organizacji pomocy psychologiczno-pedagogicznej uczniom powierzonej klasy do obowiązków wychowawcy należy:

- 1) przeanalizowanie opinii poradni psychologiczno-pedagogicznej i wstępne zdefiniowanie trudności/zdolności uczniów;
- 2) przyjmowanie uwag i opinii nauczycieli pracujących z daną klasą o specjalnych potrzebach edukacyjnych uczniów;
- 3) zdobycie rzetelnej wiedzy o uczniu i jego środowisku;
- 4) określenie specjalnych potrzeb ucznia samodzielnie lub we współpracy z grupą nauczycieli prowadzących zajęcia w klasie;
- 5) w przypadku stwierdzenia, że uczeń wymaga pomocy psychologiczno-pedagogicznej złożenie wniosku do Dyrektora szkoły o uruchomienie sformalizowanej formy pomocy psychologiczno-pedagogicznej uczniowi – w ramach form pomocy możliwych do uruchomienia w szkole;
- 6) poinformowanie pisemnie rodziców/opiekunów prawnych o zalecanych formach pomocy dziecku;
- 7) monitorowanie organizacji pomocy i obecności ucznia na zajęciach;
- 8) informowanie rodziców/opiekunów prawnych i innych nauczycieli o efektywności pomocy psychologiczno-pedagogicznej i postępach ucznia;
- 9) angażowanie rodziców/opiekunów prawnych w działania pomocowe swoim dzieciom;

- 10) prowadzenie dokumentacji rejestrującej podejmowane działania w zakresie organizacji pomocy psychologiczno-pedagogicznej uczniom swojej klasy, zgodnie z zapisami w statucie szkoły;
- 11) stałe kontaktowanie się z nauczycielami prowadzącymi zajęcia w klasie w celu ewentualnego wprowadzenia zmian w oddziaływaniach pedagogicznych i psychologicznych;
- 12) prowadzenie działań służących wszechstronnemu rozwojowi ucznia w sferze emocjonalnej i behawioralnej;
- 13) udzielanie doraźnej pomocy uczniom w sytuacjach kryzysowych z wykorzystaniem zasobów ucznia, jego rodziny, otoczenia społecznego i instytucji pomocowych.

3. Wychowawca realizuje zadania poprzez:

- 1) bliższe poznanie uczniów, ich zdrowia, cech osobowościowych, warunków rodzinnych i bytowych, ich potrzeb i oczekiwań;
- 2) rozpoznawanie i diagnozowanie możliwości psychofizycznych oraz indywidualnych potrzeb rozwojowych wychowanków;
- 3) wnioskowanie o objęcie wychowanka pomocą psychologiczno-pedagogiczną;
- 4) udział w pracach Zespołu wspierającego dla uczniów z orzeczeniem;
- 5) tworzenie środowiska zapewniającego wychowankom prawidłowy rozwój fizyczny i psychiczny, opiekę wychowawczą oraz atmosferę bezpieczeństwa i zaufania;
- 6) ułatwianie adaptacji w środowisku rówieśniczym oraz pomoc w rozwiązywaniu konfliktów z rówieśnikami;
- 7) pomoc w rozwiązywaniu napięć powstałych na tle konfliktów rodzinnych, niepowodzeń szkolnych spowodowanych trudnościami w nauce;
- 8) utrzymywanie systematycznego kontaktu z nauczycielami uczącymi w powierzonej mu klasie, w celu ustalenia zróżnicowanych wymagań wobec uczniów i sposobu udzielania im pomocy w nauce;
- 9) rozwijanie pozytywnej motywacji uczenia się, wdrażanie efektywnych technik uczenia się;
- 10) wdrażanie uczniów do wysiłku, rzetelnej pracy, cierpliwości, pokonywania trudności, odporności na niepowodzenia, porządku i punktualności, do prawidłowego i efektywnego organizowania sobie pracy;
- 11) systematyczne interesowanie się postępami (wynikami) uczniów w nauce;
- 12) tworzenie poprawnych relacji interpersonalnych opartych na życzliwości i zaufaniu, m.in. poprzez organizację zajęć pozalekcyjnych i wycieczek;
- 13) tworzenie warunków umożliwiających uczniom odkrywanie i rozwijanie pozytywnych stron ich osobowości;
- 14) współpracę z pielęgniarką szkolną, rodzicami, opiekunami uczniów w sprawach ich zdrowia, organizowanie opieki i pomocy materialnej uczniom;

- 15) udzielanie pomocy, rad i wskazówek uczniom znajdującym się w trudnych sytuacjach życiowych, występowanie do organów szkoły i innych instytucji z wnioskami o udzielenie pomocy.

4. Do zadań i obowiązków psychologa/pedagoga szkolnego należy:

- 1) prowadzenie badań i działań diagnostycznych, w tym diagnozowanie indywidualnych potrzeb rozwojowych i edukacyjnych oraz możliwości psychofizycznych w celu określenia mocnych stron, predyspozycji, zainteresowań i uzdolnień ucznia;
- 2) diagnozowanie przyczyn niepowodzeń edukacyjnych lub trudności w funkcjonowaniu uczniów, w tym barier i ograniczeń utrudniających funkcjonowanie ucznia i jego uczestnictwo w życiu szkoły;
- 3) diagnozowanie sytuacji wychowawczych w szkole w celu rozwiązywania problemów wychowawczych stanowiących barierę ograniczającą aktywne i pełne uczestnictwo w życiu szkoły, klasy lub zespołu uczniowskiego;
- 4) udzielanie pomocy psychologiczno-pedagogicznej;
- 5) podejmowanie działań z zakresu profilaktyki uzależnień i innych problemów uczniów;
- 6) minimalizowanie skutków zaburzeń rozwojowych, zapobieganie zaburzeniom zachowania oraz inicjowanie i organizowanie różnych form pomocy psychologiczno-pedagogicznej w środowisku szkolnym i pozaszkolnym ucznia;
- 7) wspieranie nauczycieli i innych specjalistów w udzielaniu pomocy psychologiczno-pedagogicznej;
- 8) inicjowanie i prowadzenie działań mediacyjnych i interwencyjnych w sytuacjach kryzysowych;
- 9) pomoc rodzicom/opiekunom prawnym i nauczycielom w rozpoznawaniu indywidualnych możliwości, predyspozycji i uzdolnień uczniów;
- 10) podejmowanie działań wychowawczych i profilaktycznych wynikających z programu wychowawczo-profilaktycznego w stosunku do uczniów, z udziałem rodziców/opiekunów prawnych i wychowawców;
- 11) działanie na rzecz zorganizowania opieki i pomocy materialnej uczniom znajdującym się w trudnej sytuacji życiowej;
- 12) prowadzenie warsztatów dla rodziców/opiekunów prawnych oraz udzielanie im indywidualnych porad w zakresie wychowania;
- 13) wspomaganie i pomoc nauczycielom w rozpoznawaniu potrzeb edukacyjnych, rozwojowych i możliwości uczniów w ramach konsultacji i porad indywidualnych, szkoleń wewnętrznych i udział w pracach zespołów wychowawczych;
- 14) współpraca z poradniami psychologiczno-pedagogicznymi oraz instytucjami i stowarzyszeniami działającymi na rzecz młodzieży i ucznia;
- 15) pomoc w realizacji wybranych zagadnień z programu wychowawczo-profilaktycznego;

- 16) nadzór i pomoc w przygotowywaniu opinii o uczniach do sądu, poradni psychologiczno-pedagogicznych lub innych instytucji;
- 17) przewodniczenie zespołowi powołanemu do opracowania indywidualnych programów edukacyjno-terapeutycznych;
- 18) prowadzenie dokumentacji pracy, zgodnie z odrębnymi przepisami.

Rozdział 2

Organizacja nauczania, wychowania i opieki uczniom niepełnosprawnym, niedostosowanym społecznie i zagrożonym niedostosowaniem społecznym

§ 58. W szkole kształceniem specjalnym obejmuje się uczniów posiadających orzeczenie poradni psychologiczno-pedagogicznej o potrzebie kształcenia specjalnego. Nauczanie specjalne prowadzone jest w oddziałach ogólnodostępnych.

§ 59. 1. Szkoła zapewnia uczniom z orzeczoną niepełnosprawnością lub niedostosowaniem społecznym:

- 1) realizację zaleceń zawartych w orzeczeniu o potrzebie kształcenia specjalnego;
- 2) odpowiednie warunki do nauki oraz w miarę możliwości sprzęt specjalistyczny i środki dydaktyczne;
- 3) realizację programów nauczania dostosowanych do indywidualnych potrzeb edukacyjnych i możliwości psychofizycznych ucznia;
- 4) zajęcia specjalistyczne, stosownie do zaleceń zawartych w orzeczeniach i możliwości organizacyjnych szkoły;
- 5) zajęcia rewalidacyjne, resocjalizacyjne i socjoterapeutyczne stosownie do potrzeb;
- 6) integrację ze środowiskiem rówieśniczym;
- 7) dla uczniów niesłyszących, z afazją lub z autyzmem, w ramach zajęć rewalidacyjnych, naukę języka migowego lub zajęcia z innych alternatywnych metod komunikacji.

2. Szkoła organizuje zajęcia zgodnie z zaleceniami zawartymi w orzeczeniu o potrzebie kształcenia specjalnego.

§ 60. 1. Uczniowi niepełnosprawnemu można przedłużyć o jeden rok w cyklu edukacyjnym okres nauki, zwiększając proporcjonalnie wymiar godzin zajęć obowiązkowych.

2. Decyzję o przedłużeniu okresu nauki uczniowi niepełnosprawnemu podejmuje w formie uchwały stanowiącej Rada Pedagogiczna, po uzyskaniu pozytywnej opinii Zespołu wspierającego, o którym mowa w § 65 ust. 1 oraz zgody rodziców/opiekunów prawnych.

3. Opinię, o której mowa w ust. 2, sporządza się na piśmie.

4. Zgodę na przedłużenie o rok nauki rodzice/opiekunowie prawni ucznia składają w formie pisemnej do wychowawcy oddziału, nie później niż do 15 lutego danego roku szkolnego.

5. Decyzję o przedłużeniu okresu nauki podejmuje Dyrektor szkoły nie później niż do końca lutego w ostatnim roku nauki w szkole.

6. Przedłużenie nauki uczniowi niepełnosprawnemu może być dokonane w przypadku braków w opanowaniu wiedzy i umiejętności z zakresu podstawy programowej, utrudniającej kontynuowanie nauki w wyższej klasie, spowodowanych dysfunkcją ucznia lub usprawiedliwionymi nieobecnościami.

§ 61. 1. Dyrektor szkoły, na wniosek rodziców/opiekunów prawnych oraz na podstawie orzeczenia poradni psychologiczno-pedagogicznej, w tym specjalistycznej, zwalnia ucznia z wadą słuchu lub z głęboką dysleksją rozwojową, z afazją, ze sprzężonymi niepełnosprawnościami lub autyzmem, z nauki drugiego języka obcego do końca danego etapu edukacyjnego.

2. Dyrektor szkoły zwalnia ucznia z orzeczeniem o potrzebie kształcenia specjalnego z nauki drugiego języka obcego, na podstawie tego orzeczenia, do zakończenia etapu edukacyjnego.

§ 62. 1. Uczniowi niepełnosprawnemu szkoła organizuje zajęcia rewalidacyjne, zgodnie z zaleceniami poradni psychologiczno-pedagogicznej. Tygodniowy wymiar zajęć rewalidacyjnych w każdym roku szkolnym wynosi w oddziale ogólnodostępnym po 2 godziny tygodniowo na ucznia.

2. Liczbę godzin zajęć rewalidacyjnych Dyrektor szkoły umieszcza w szkolnym planie nauczania i arkuszu organizacyjnym.

3. Godzina zajęć rewalidacyjnych trwa 60 minut. W uzasadnionych przypadkach dopuszcza się prowadzenie zajęć w czasie krótszym niż 60 minut, zachowując ustalony dla ucznia łączny czas tych zajęć. Zajęcia organizuje się w co najmniej dwóch dniach.

§ 63. 1. W szkole, dla uczniów o potrzebie kształcenia specjalnego, organizowane są:

- 1) zajęcia rewalidacyjne dla uczniów niepełnosprawnych:
 - a) korekcyjno-kompensacyjne;
 - b) nauka języka migowego lub inne alternatywne metody komunikacji;
 - c) zajęcia specjalistyczne: terapia psychologiczna;
 - d) inne, które wynikają z konieczności realizacji zaleceń zawartych w orzeczeniu poradni;
- 2) zajęcia resocjalizacyjne dla uczniów niedostosowanych społecznie;
- 3) zajęcia socjoterapeutyczne dla uczniów zagrożonych niedostosowaniem społecznym;
- 4) w ramach pomocy psychologiczno-pedagogicznej zajęcia związane z wyborem kierunku kształcenia i zawodu.

2. Rada Pedagogiczna wskazuje sposób dostosowania warunków przeprowadzania egzaminu maturalnego i zawodowego do rodzaju niepełnosprawności lub indywidualnych potrzeb rozwojowych i edukacyjnych oraz możliwości psychofizycznych ucznia, uwzględniając posiadane przez tego ucznia lub absolwenta orzeczenie o potrzebie kształcenia specjalnego w oparciu o szczegółową informację o sposobach dostosowania warunków i form przeprowadzania egzaminu podaną do publicznej wiadomości na stronie internetowej CKE w terminie do 1 września roku szkolnego, w którym przeprowadzany jest egzamin.

3. Zapewnienie warunków, o których mowa w ust. 2, należy do obowiązków przewodniczącego szkolnego zespołu egzaminacyjnego.

§ 64. Uczeń niepełnosprawny ma prawo do korzystania z wszelkich form pomocy psychologiczno-pedagogicznej organizowanej w szkole w formach i na zasadach określonych

w Dziale III.

§ 65. 1. W szkole powołuje się Zespół ds. pomocy psychologiczno-pedagogicznej uczniom posiadającym orzeczenie o potrzebie kształcenia specjalnego lub orzeczenie o niedostosowaniu społecznym lub zagrożeniu niedostosowaniem społecznym, zwany dalej Zespołem wspierającym.

2. W skład Zespołu wspierającego wchodzi: wychowawca oddziału jako przewodniczący zespołu, psycholog/pedagog szkolny oraz nauczyciele specjaliści zatrudnieni w szkole.

3. Spotkania Zespołu wspierającego odbywają się w miarę potrzeb, nie rzadziej jednak niż raz w semestrze. Spotkania zwołuje wychowawca oddziału, z co najmniej jednodniowym wyprzedzeniem.

4. W spotkaniach Zespołu wspierającego mogą uczestniczyć:

- 1) na wniosek Dyrektora szkoły – przedstawiciel poradni psychologiczno-pedagogicznej;
- 2) na wniosek lub za zgodą rodziców/opiekunów prawnych ucznia – lekarz, psycholog, pedagog lub inny specjalista.

5. Osoby zaproszone do udziału w spotkaniu, a niezatrudnione w szkole są zobowiązane udokumentować swoje kwalifikacje zawodowe oraz złożyć oświadczenie o obowiązku ochrony danych osobowych ucznia, w tym danych szczególnej kategorii przetwarzania. W przypadku braków w powyższych dokumentach, osoba zgłoszona do udziału w posiedzeniu zespołu przez rodziców/opiekunów prawnych nie może uczestniczyć w pracach zespołu.

6. Dla uczniów, o których mowa w ust. 1, zespół na podstawie orzeczenia opracowuje indywidualny program edukacyjno-terapeutyczny na okres wskazany w orzeczeniu. Zespół opracowuje program po dokonaniu wielospecjalistycznej oceny poziomu funkcjonowania ucznia, uwzględniając diagnozę i wnioski sformułowane na jej podstawie oraz zalecenia zawarte w orzeczeniu we współpracy, w zależności od potrzeb, z poradnią psychologiczno-pedagogiczną.

7. Program opracowuje się w terminie 30 dni od dnia złożenia w szkole orzeczenia o potrzebie kształcenia specjalnego lub w terminie 30 dni przed upływem okresu, na jaki został opracowany poprzedni program.

8. Indywidualny program edukacyjno-terapeutyczny (IPET) określa:

- 1) zakres i sposób dostosowania wymagań edukacyjnych wynikających z programu nauczania do indywidualnych potrzeb rozwojowych i edukacyjnych oraz możliwości psychofizycznych ucznia wraz z określeniem metod i formy pracy z uczniem;
- 2) rodzaj i zakres zintegrowanych działań nauczycieli i specjalistów prowadzących zajęcia z uczniem, z tym, że w przypadku:
 - a) ucznia niepełnosprawnego — zakres działań o charakterze rewalidacyjnym,
 - b) ucznia niedostosowanego społecznie — zakres działań o charakterze resocjalizacyjnym,
 - c) ucznia zagrożonego niedostosowaniem społecznym — zakres działań o charakterze socjoterapeutycznym,
 - d) zajęcia związane z wyborem kierunku kształcenia i zawodu;

- 3) formy, sposoby i okres udzielania uczniowi pomocy psychologiczno-pedagogicznej oraz wymiar godzin, w którym poszczególne formy pomocy będą realizowane, ustalone przez Dyrektora szkoły zgodnie z przepisami;
- 4) działania wspierające rodziców/opiekunów prawnych ucznia oraz, w zależności od potrzeb, zakres współdziałania z poradniami psychologiczno-pedagogicznymi, w tym poradniami specjalistycznymi, placówkami doskonalenia nauczycieli, organizacjami pozarządowymi oraz innymi instytucjami działającymi na rzecz rodziny, dzieci i młodzieży;
- 5) zajęcia rewalidacyjne, resocjalizacyjne i socjoterapeutyczne oraz inne zajęcia odpowiednie ze względu na indywidualne potrzeby rozwojowe i edukacyjne oraz możliwości psychofizyczne ucznia;
- 6) zakres współpracy nauczycieli i specjalistów z rodzicami ucznia w realizacji zadań;
- 7) wykaz zajęć edukacyjnych realizowanych indywidualnie lub w grupie liczącej do 5 uczniów, jeżeli występuje taka potrzeba.

9. Rodzice/opiekunowie prawni ucznia mają prawo uczestniczyć w opracowaniu indywidualnego programu edukacyjno-terapeutycznego oraz w dokonywaniu okresowej wielospecjalistycznej oceny poziomu funkcjonowania ucznia. Dyrektor szkoły zawiadamia rodziców/opiekunów prawnych o terminie posiedzenia poprzez dziennik elektroniczny.

10. Rodzice/opiekunowie prawni otrzymują kopię programu i kopię wielospecjalistycznej oceny poziomu funkcjonowania ucznia.

11. W przypadku nieobecności rodziców/opiekunów prawnych na posiedzeniu Zespołu wspierającego, rodzice/opiekunowie prawni są niezwłocznie zawiadamiani w formie pisemnej o ustalonych dla dziecka formach, okresie udzielania pomocy psychologiczno-pedagogicznej oraz wymiarze godzin, w których poszczególne formy będą realizowane.

12. Wymiar godzin poszczególnych form udzielania uczniom pomocy psychologiczno-pedagogicznej ustala Dyrektor szkoły, biorąc pod uwagę wszystkie godziny, które w danym roku szkolnym mogą być przeznaczone na realizację tych form.

13. Nauczyciele pracujący z uczniem, dla którego został opracowany IPET mają obowiązek znać jego treść oraz stosować się do zaleceń w nim zawartych. Zaleca się, by nauczyciele prowadzili notatki z zapisem postępów w rozwoju ucznia, w oparciu o które będzie dokonywana ocena efektywności działań.

Rozdział 3 **Nauczanie indywidualne**

§ 66. 1. Uczniów, którym stan zdrowia uniemożliwia lub znacznie utrudnia uczęszczanie do szkoły obejmuje się indywidualnym nauczaniem.

2. Indywidualne nauczanie organizuje Dyrektor szkoły. Indywidualne nauczanie organizuje się na czas określony wskazany w orzeczeniu o potrzebie indywidualnego nauczania, w porozumieniu z organem prowadzącym szkołę.

3. Dyrektor szkoły, po ustaleniu zakresu i czasu prowadzenia nauczania indywidualnego z organem prowadzącym, zasięga opinii rodziców/opiekunów prawnych celem ustalenia harmonogramu prowadzenia zajęć.

4. Zajęcia indywidualnego nauczania przydziela Dyrektor szkoły nauczycielom zatrudnionym w szkole zgodnie z posiadanymi kwalifikacjami.

5. W uzasadnionych przypadkach Dyrektor szkoły może powierzyć prowadzenie zajęć indywidualnego nauczania nauczycielowi zatrudnionemu w innej szkole. Może to nastąpić w sytuacji braku nauczyciela do nauczania odpowiedniej edukacji, znacznej odległości miejsca prowadzenia zajęć od siedziby szkoły lub w związku z trudnościami dojazdu nauczyciela na zajęcia.

6. Za zajęcia indywidualnego nauczania uważa się zajęcia prowadzone w indywidualnym i bezpośrednim kontakcie z uczniem.

7. Zajęcia indywidualnego nauczania prowadzi się w miejscu pobytu ucznia oraz zgodnie ze wskazaniami w orzeczeniu.

8. W indywidualnym nauczaniu realizuje się wszystkie obowiązkowe zajęcia edukacyjne wynikające z ramowych planów nauczania dostosowane do potrzeb i możliwości psychofizycznych ucznia, z wyjątkiem przedmiotów z których uczeń jest zwolniony, zgodnie z odrębnymi przepisami (WF, język obcy, informatyka).

9. Na wniosek nauczyciela prowadzącego zajęcia indywidualnego nauczania, Dyrektor szkoły może zezwolić na odstąpienie od realizacji niektórych treści wynikających z podstawy programowej, stosownie do możliwości psychofizycznych ucznia oraz warunków, w których zajęcia są realizowane.

10. Wniosek, o którym mowa w ust. 9, składa się w formie pisemnej wraz z uzasadnieniem. Wniosek, o którym mowa w ust. 9, wpisuje się do Dziennika indywidualnego nauczania, zaś Dyrektor szkoły akceptuje go własnoręcznym podpisem.

11. Dzienniki indywidualnego nauczania zakłada się i prowadzi odrębnie dla każdego ucznia.

12. Tygodniowy wymiar godzin zajęć indywidualnego nauczania realizowanego bezpośrednio z uczniem wynosi od 12 do 16 godzin tygodniowo, prowadzonych w ciągu co najmniej 3 dni.

13. Do obowiązków nauczycieli prowadzących zajęcia w ramach nauczania indywidualnego należy:

- 1) dostosowanie wymagań edukacyjnych do potrzeb i możliwości ucznia;
- 2) udział w posiedzeniach Zespołu wspierającego opracowującego IPET;
- 3) prowadzenie obserwacji funkcjonowania ucznia w zakresie możliwości uczestniczenia ucznia w życiu szkoły;
- 4) podejmowanie działań umożliwiających kontakt z rówieśnikami;
- 5) systematyczne prowadzenie Dziennika zajęć indywidualnych.

14. Na podstawie orzeczenia, opinii o aktualnym stanie zdrowia ucznia oraz wniosków z obserwacji nauczycieli i w uzgodnieniu z rodzicami/opiekunami prawnymi ucznia, Dyrektor szkoły organizuje różne formy uczestniczenia ucznia w życiu szkoły, w tym udział w zajęciach rozwijających zainteresowania i uzdolnienia, uroczystościach i imprezach szkolnych oraz wybranych zajęciach edukacyjnych. Wszelkie informacje o możliwościach uczestniczenia dziecka oraz stanowisko rodziców/opiekunów prawnych odnotowywane są w Dzienniku

nauczania indywidualnego.

15. Dyrektor szkoły ma prawo do zawieszenia organizacji nauczania indywidualnego w przypadku, gdy rodzice/opiekunowie prawni złożą wniosek o zawieszenie nauczania indywidualnego wraz z zaświadczeniem lekarskim potwierdzającym czasową poprawę zdrowia ucznia, umożliwiającą uczęszczanie ucznia do szkoły.

16. Dyrektor szkoły zaprzestaje organizacji nauczania indywidualnego na wniosek rodziców/opiekunów prawnych wraz z załączonym zaświadczeniem lekarskim, z którego wynika, że stan zdrowia ucznia umożliwia uczęszczanie ucznia do szkoły. Dyrektor szkoły w przypadku zawieszenia lub zaprzestania nauczania indywidualnego jest zobowiązany powiadomić poradnię psychologiczno-pedagogiczną która wydała orzeczenie oraz organ prowadzący szkołę.

17. Uczeń podlegający nauczaniu indywidualnemu podlega klasyfikacji i promowaniu na zasadach określonych w statucie.

Rozdział 4 **Indywidualny tok nauki, indywidualny program nauki**

§ 67. 1. Szkoła umożliwia realizację indywidualnego toku nauki (ITN) lub realizację indywidualnego programu nauki zgodnie z aktualnymi przepisami. Uczeń ubiegający się o ITN powinien wykazać się:

- 1) wybitnymi uzdolnieniami i zainteresowaniami z jednego, kilku lub wszystkich przedmiotów;
- 2) oceną celującą lub bardzo dobrą z tego przedmiotu/przedmiotów na koniec roku/semestru.

2. ITN może być realizowany według programu nauczania objętego szkolnym zestawem programów nauczania lub indywidualnego programu nauki.

3. Zezwolenie na indywidualny program nauki lub tok nauki może być udzielone po upływie co najmniej jednego roku nauki, a w uzasadnionych przypadkach – po śródrocznej klasyfikacji.

4. Uczeń może realizować ITN w zakresie jednego, kilku lub wszystkich obowiązkowych zajęć edukacyjnych, przewidzianych w planie nauczania danej klasy.

5. Uczeń objęty ITN może realizować w ciągu jednego roku szkolnego program nauczania z zakresu dwóch lub więcej klas i może być klasyfikowany i promowany w czasie całego roku szkolnego.

6. Z wnioskiem o udzielenie zezwolenia na ITN mogą wystąpić:

- 1) uczeń – za zgodą rodziców/opiekunów prawnych;
- 2) rodzice/opiekunowie prawni ucznia;
- 3) wychowawca klasy lub nauczyciel prowadzący zajęcia edukacyjne, których dotyczy wniosek – za zgodą rodziców/opiekunów prawnych.

7. Wniosek składa się do Dyrektora szkoły za pośrednictwem wychowawcy klasy, który dołącza do wniosku opinię o predyspozycjach, możliwościach, oczekiwaniach i osiągnięciach ucznia.

8. Po otrzymaniu wniosku, o którym mowa w ust. 7 Dyrektor szkoły zasięga opinii Rady Pedagogicznej i publicznej poradni psychologiczno-pedagogicznej.

9. Dyrektor szkoły zezwala na ITN, w formie decyzji administracyjnej w przypadku pozytywnej opinii Rady Pedagogicznej i pozytywnej opinii publicznej poradni psychologiczno-pedagogicznej.

10. Nauczyciel prowadzący zajęcia edukacyjne, których dotyczy wniosek, opracowuje program nauki lub akceptuje indywidualny program nauki opracowany poza szkołą.

11. W pracy nad indywidualnym programem nauki może uczestniczyć nauczyciel prowadzący zajęcia edukacyjne w szkole wyższego stopnia, nauczyciel doradca metodyczny, psycholog, pedagog zatrudniony w szkole oraz zainteresowany uczeń.

12. W przypadku zezwolenia na ITN, umożliwiającą realizację w ciągu jednego roku szkolnego programu nauczania z zakresu więcej niż dwóch klas wymagana jest pozytywna opinia organu nadzoru pedagogicznego.

13. Zezwolenia udziela się na czas określony.

14. Uczniowi przysługuje prawo wskazania nauczyciela, pod którego kierunkiem chciałby pracować.

15. Uczniowi, któremu zezwolono na ITN, Dyrektor szkoły wyznacza nauczyciela – opiekuna i ustala zakres jego obowiązków, w szczególności tygodniową liczbę godzin konsultacji – nie niższą niż 1 godzinę tygodniowo i nie przekraczającą 5 godzin miesięcznie.

16. Uczeń realizujący ITN może uczęszczać na wybrane zajęcia edukacyjne do danej klasy lub do klasy programowo wyższej, w tej lub w innej szkole, na wybrane zajęcia w szkole wyższego stopnia albo realizować program we własnym zakresie.

17. Uczeń decyduje o wyborze jednej z następujących form ITN:

- 1) uczestniczenie w lekcjach przedmiotu objętego ITN oraz jednej godzinie konsultacji indywidualnych;
- 2) zdanie egzaminu klasyfikacyjnego z przedmiotu w zakresie materiału obowiązującego wszystkich uczniów w danym semestrze lub roku szkolnym na ocenę co najmniej bardzo dobrą i w konsekwencji uczestniczenie tylko w zajęciach indywidualnych z nauczycielem.

18. Konsultacje indywidualne mogą odbywać się w rytmie 1 godziny tygodniowo lub 2 godzin co dwa tygodnie.

19. Rezygnacja z ITN oznacza powrót do normalnego trybu pracy i oceniania.

20. Uczeń realizujący ITN jest klasyfikowany na podstawie egzaminu klasyfikacyjnego, przeprowadzonego w terminie ustalonym z uczniem.

21. Kontynuowanie ITN jest możliwe w przypadku zdania przez ucznia rocznego egzaminu klasyfikacyjnego na ocenę co najmniej bardzo dobrą.

22. Decyzję w sprawie ITN każdorazowo odnotowuje się w arkuszu ocen ucznia.

23. Do arkusza ocen wpisuje się na bieżąco wyniki klasyfikacyjne ucznia uzyskane w ITN.

24. Na świadectwie promocyjnym ucznia, w rubryce: „*Indywidualny program lub tok nauki*”, należy odpowiednio wymienić przedmioty wraz z uzyskanymi ocenami. Informację o ukończeniu szkoły lub uzyskaniu promocji w skróconym czasie należy odnotować w rubryce „*Szczególne osiągnięcia ucznia*”.

DZIAŁ IV **Organy szkoły i ich kompetencje**

§ 68. 1. Organami szkoły są:

- 1) Dyrektor szkoły;
- 2) Rada Pedagogiczna;
- 3) Rada Rodziców;
- 4) Samorząd Uczniowski.

2. Każdy z wymienionych w ust. 1 organów działa zgodnie z ustawą *Prawo oświatowe* i *Ustawą o systemie oświaty*. Organy kolegialne funkcjonują według odrębnych regulaminów, uchwalonych przez te organy. Regulaminy te nie mogą być sprzeczne ze statutem szkoły.

Rozdział 1 **Dyrektor szkoły**

§ 69. 1. Dyrektorem Technikum Leśnego Zespołu Szkół w Tułowicach jest Dyrektor Zespołu Szkół w Tułowicach. Dyrektor szkoły:

- 1) kieruje szkołą jako jednostką samorządu terytorialnego;
- 2) jest osobą działającą w imieniu pracodawcy;
- 3) jest organem nadzoru pedagogicznego;
- 4) jest przewodniczącym Rady Pedagogicznej;
- 5) wykonuje zadania administracji publicznej, w zakresie określonym ustawą;
- 6) jest przedstawicielem administratora danych osobowych.

§ 70. Dyrektor szkoły kieruje bieżącą działalnością szkoły, reprezentuje ją na zewnątrz. Jest bezpośrednim przełożonym wszystkich pracowników zatrudnionych w szkole.

§ 71. Ogólny zakres kompetencji, zadań i obowiązków Dyrektora szkoły określa ustawa – *Prawo oświatowe* i inne przepisy szczegółowe.

§ 72. Dyrektor szkoły:

1. Kieruje działalnością dydaktyczną, wychowawczą i opiekuńczą, a w szczególności:
 - 1) kształtuje twórczą atmosferę pracy, stwarza warunki sprzyjające podnoszeniu jakości pracy;
 - 2) przewodniczy Radzie Pedagogicznej, przygotowuje i prowadzi posiedzenia rady oraz jest odpowiedzialny za zawiadomienie wszystkich jej członków o terminie i porządku zebrania zgodnie z *Regulaminem Rady Pedagogicznej*;
 - 3) realizuje uchwały Rady Pedagogicznej podjęte w ramach jej kompetencji stanowiących;
 - 4) wstrzymuje wykonanie uchwał Rady Pedagogicznej niezgodnych z prawem i zawiadamia o tym organ prowadzący i nadzorujący;
 - 5) powołuje szkolną komisję rekrutacyjną;
 - 6) opracowuje plan nauczania na cykl edukacyjny dla poszczególnych oddziałów, w tym po zasięgnięciu opinii Rady Pedagogicznej i Rady Rodziców, wyznacza przedmioty, które będą realizowane w zakresie rozszerzonym;
 - 7) sprawuje nadzór pedagogiczny zgodnie z odrębnymi przepisami;
 - 8) przedkłada Radzie Pedagogicznej nie rzadziej niż dwa razy w ciągu roku ogólne wnioski wynikające z nadzoru pedagogicznego oraz informacje o działalności szkoły;
 - 9) dba o autorytet członków Rady Pedagogicznej, ochronę praw i godności nauczyciela;
 - 10) podaje do publicznej wiadomości, do dnia zakończenia zajęć dydaktycznych, szkolny zestaw podręczników, który będzie obowiązywał w szkole od początku następnego roku szkolnego;
 - 11) ustala, w przypadku braku zgody wśród nauczycieli uczących danej edukacji w szkole, po zasięgnięciu opinii Rady Rodziców, jeden podręcznik do przedmiotu, który będzie obowiązywał wszystkich nauczycieli w cyklu kształcenia;
 - 12) współpracuje z Radą Pedagogiczną, Radą Rodziców i Samorządem Uczniowskim;
 - 13) nawiąże współpracę odpowiednio z pracodawcą którego działalność jest związana z branżą leśną, w ramach umowy, porozumienia lub ustaleń, obejmujących co najmniej jeden cykl kształcenia w danym zawodzie. Współpraca z pracodawcą polega w szczególności na:
 - a) tworzeniu klas patronackich,
 - b) przygotowaniu propozycji programu nauczania,
 - c) realizacji kształcenia zawodowego, w tym praktycznej nauki zawodu,
 - d) wyposażeniu warsztatów lub pracowni szkolnych,
 - e) organizacji egzaminu zawodowego,
 - f) organizacji kształcenia branżowego dla nauczycieli,
 - g) realizacji doradztwa zawodowego i promocji kształcenia zawodowego;
 - 14) stwarza warunki do działania w szkole wolontariuszy, stowarzyszeń i organizacji, których celem statutowym jest działalność wychowawcza i opiekuńcza lub rozszerzanie i wzbogacanie form działalności wychowawczo-opiekuńczej w szkole;

- 15) udziela na wniosek rodziców/opiekunów prawnych, po spełnieniu ustawowych wymogów zezwoleń na spełnianie obowiązku nauki w formie indywidualnego nauczania. W porozumieniu z organem prowadzącym organizuje uczniom nauczanie indywidualne na zasadach określonych w Dziale III;
- 16) prowadzi ewidencję spełniania obowiązku nauki; kontroluje spełnianie obowiązku nauki, a w przypadku niespełnienia obowiązku nauki tj. opuszczenie co najmniej 50% zajęć w miesiącu, Dyrektor szkoły wszczyna postępowanie egzekucyjne w trybie przepisów o postępowaniu egzekucyjnym w administracji;
- 17) organizuje pomoc psychologiczno-pedagogiczną w formach i na zasadach określonych w Dziale III;
- 18) na udokumentowany wniosek rodziców/opiekunów prawnych oraz na podstawie opinii poradni psychologiczno-pedagogicznej, w tym specjalistycznej, zwalnia ucznia z wadą słuchu, z głęboką dysleksją rozwojową, z afazją, z niepełnosprawnościami sprzężonymi lub z autyzmem, z nauki drugiego języka obcego do końca danego etapu edukacyjnego; ucznia z orzeczeniem o potrzebie kształcenia specjalnego zwalnia na podstawie tego orzeczenia;
- 19) zawiadamia przedstawiciela jednostki samorządowej (wójta, burmistrza, prezydenta miasta), na terenie której mieszka uczeń, który nie ukończył 18 lat, o przyjęciu go do szkoły w terminie 14 dni od dnia przyjęcia oraz informuje odpowiednio JST o zmianach w spełnianiu obowiązku nauki w terminie 14 dni od daty powstania tych zmian;
- 20) dopuszcza do użytku szkolnego programy nauczania, po zaopiniowaniu ich przez Radę Pedagogiczną. Dyrektor szkoły jest odpowiedzialny za uwzględnienie w zestawie programów nauczania całości podstawy programowej kształcenia ogólnego i zawodowego;
- 21) powołuje spośród nauczycieli i specjalistów zatrudnionych w szkole zespoły przedmiotowe, problemowo-zadaniowe oraz Zespół wspierający,
- 22) zwalnia uczniów z WF-u bądź wykonywania określonych ćwiczeń fizycznych lub informatyki w oparciu o odrębne przepisy;
- 23) udziela zezwoleń na indywidualny program nauki lub tok nauki zgodnie z zasadami określonymi w Dziale III;
- 24) skreśla ucznia z listy uczniów, na zasadach określonych w statucie;
- 25) wyznacza terminy egzaminów poprawkowych, do dnia zakończenia rocznych zajęć dydaktyczno-wychowawczych i podaje je do wiadomości uczniów;
- 26) powołuje komisje do przeprowadzania egzaminów poprawkowych, klasyfikacyjnych i sprawdzających, na zasadach określonych w Dziale VIII;
- 27) ustala zajęcia, które ze względu na indywidualne potrzeby edukacyjne uczniów niepełnosprawnych, niedostosowanych społecznie oraz zagrożonych niedostosowaniem społecznym, prowadzą zatrudnieni nauczyciele posiadający kwalifikacje w zakresie pedagogiki specjalnej;
- 28) inspiruje nauczycieli do innowacji pedagogicznych, wychowawczych i organizacyjnych;
- 29) opracowuje ofertę realizacji w szkole zajęć dwóch godzin wychowania fizycznego w uzgodnieniu z organem prowadzącym i po zaopiniowaniu przez Radę Pedagogiczną i Radę Rodziców;

- 30) stwarza warunki umożliwiające podtrzymywanie tożsamości narodowej, etnicznej i religijnej uczniom;
- 31) współdziała ze szkołami wyższymi oraz zakładami kształcenia nauczycieli w sprawie organizacji praktyk studenckich;
- 32) współpracuje z pielęgniarką i lekarzem dentystą, sprawującymi profilaktyczną opiekę zdrowotną nad młodzieżą, w tym udostępnia imię, nazwisko i numer PESEL ucznia celem właściwej realizacji tej opieki;
- 33) działając w imieniu administratora danych osobowych wdraża odpowiednie środki techniczne i organizacyjne, zapewniające bezpieczeństwo przetwarzania danych zgodnie z prawem.

2. Organizuje działalność szkoły, a w szczególności:

- 1) opracowuje do 21 kwietnia arkusz organizacyjny na kolejny rok szkolny;
- 2) przydziela nauczycielom stałe prace i zajęcia w ramach wynagrodzenia zasadniczego oraz dodatkowo płatne zajęcia dydaktyczno-wychowawcze lub opiekuńcze;
- 3) określa i ustala sposoby dokumentowania pracy dydaktyczno-wychowawczej;
- 4) wyznacza w miarę potrzeb, w wymiarze i na zasadach ustalonych w odrębnych przepisach dni wolne od zajęć;
- 5) informuje nauczycieli, rodziców i uczniów do 30 września o ustalonych dniach wolnych;
- 6) odwołuje zajęcia dydaktyczno-wychowawcze w sytuacjach, gdy występuje zagrożenie zdrowia uczniów;
- 7) zawiesza, za zgodą organu prowadzącego, zajęcia dydaktyczno-wychowawcze w sytuacjach wystąpienia w kolejnych dwóch dniach poprzedzających zawieszenie zajęć temperatury -15°C , mierzonej o godzinie 21⁰⁰. Określone warunki pogodowe nie są bezwzględnym czynnikiem determinującym decyzje Dyrektora szkoły;
- 8) zapewnia odpowiednie warunki do jak najpełniejszej realizacji zadań szkoły, a w szczególności należytego stanu higieniczno-sanitarnego, bezpiecznych warunków pobytu uczniów w budynku szkolnym i otoczeniu szkolnym;
- 9) dba o właściwe wyposażenie szkoły w sprzęt i pomoce dydaktyczne;
- 10) egzekwuje przestrzeganie przez pracowników szkoły ustalonego porządku oraz dbałości o estetykę i czystość;
- 11) sprawuje nadzór nad działalnością administracyjną i gospodarczą szkoły;
- 12) opracowuje projekt planu finansowego szkoły i przedstawia go celem zaopiniowania Radzie Pedagogicznej i Radzie Rodziców;
- 13) dysponuje środkami finansowymi określonymi w planie finansowym szkoły; ponosi odpowiedzialność za ich prawidłowe wykorzystanie;
- 14) dokonuje co najmniej raz w ciągu roku przeglądu technicznego budynków i stanu technicznego urządzeń na szkolnym boisku;

- 15) za zgodą organu prowadzącego i w uzasadnionych potrzebach organizacyjnych szkoły tworzy stanowisko wicedyrektora lub inne stanowiska kierownicze;
- 16) organizuje prace konserwacyjno-remontowe oraz powołuje komisje przetargowe;
- 17) powołuje komisję w celu dokonania inwentaryzacji majątku szkoły;
- 18) odpowiada za prowadzenie, przechowywanie i archiwizację dokumentacji szkoły, zgodnie z odrębnymi przepisami;
- 19) organizuje i sprawuje kontrolę zarządczą, zgodnie z ustawą o finansach publicznych.

3. Prowadzi sprawy kadrowe i socjalne pracowników, a w szczególności:

- 1) nawiązuje i rozwiązuje stosunek pracy z nauczycielami i innymi pracownikami szkoły;
- 2) powierza pełnienie funkcji wicedyrektorowi i innym pracownikom na stanowiskach kierowniczych;
- 3) dokonuje oceny pracy nauczycieli, oceny dorobku zawodowego za okres stażu i okresowych ocen pracy pracowników samorządowych zatrudnionych na stanowiskach urzędniczych i urzędniczych kierowniczych w oparciu o opracowane przez siebie kryteria oceny;
- 4) organizuje szkolenia branżowe dla nauczycieli kształcenia zawodowego;
- 5) decyduje o skierowaniu pracownika podejmującego pracę po raz pierwszy w jednostkach samorządu terytorialnego do służby przygotowawczej;
- 6) organizuje służbę przygotowawczą pracownikom samorządowym zatrudnionym na stanowiskach urzędniczych w szkole;
- 7) opracowuje regulamin wynagradzania pracowników samorządowych;
- 8) przyznaje nagrody dyrektora oraz wymierza kary porządkowe nauczycielom i pracownikom administracji i obsługi szkoły;
- 9) występuje z wnioskami o odznaczenia, nagrody i inne wyróżnienia dla nauczycieli i pracowników;
- 10) udziela urlopów zgodnie z Kartą Nauczyciela i Kodeksem pracy;
- 11) prowadzi sprawy osobowe nauczycieli i pracowników niebędących nauczycielami;
- 12) wydaje świadectwa pracy i opinie wymagane prawem;
- 13) wydaje decyzje o nadaniu stopnia nauczyciela kontraktowego;
- 14) przyznaje dodatek motywacyjny nauczycielom zgodnie z zasadami opracowanymi przez organ prowadzący;
- 15) dysponuje środkami Zakładowego Funduszu Świadczeń Socjalnych;
- 16) określa zakresy obowiązków, uprawnień i odpowiedzialności na stanowiskach pracy;

- 17) odbiera ślubowania od pracowników zatrudnionych na stanowiskach urzędniczych, zgodnie z Ustawą o pracownikach samorządowych;
- 18) odbiera ślubowania od nauczycieli mianowanych zgodnie z Kartą Nauczyciela;
- 19) współdziała ze związkami zawodowymi w zakresie uprawnień związków do opiniowania i zatwierdzania odpowiednich dokumentów;
- 20) wykonuje inne zadania wynikające z przepisów prawa.

4. Sprawuje opiekę nad uczniami:

- 1) tworzy warunki do samorządności, współpracuje z Samorządem Uczniowskim;
- 2) powołuje Komisję stypendialną;
- 3) ustala, w porozumieniu z organem prowadzącym i po zasięgnięciu opinii Komisji stypendialnej i Rady Pedagogicznej, wysokość stypendium za wyniki w nauce i za osiągnięcia sportowe;
- 4) egzekwuje przestrzeganie przez uczniów i nauczycieli postanowień statutu szkoły;
- 5) sprawuje opiekę nad uczniami oraz stwarza warunki do harmonijnego rozwoju psychofizycznego, poprzez aktywne działania prozdrowotne i organizację opieki medycznej w szkole.

§ 73. 1. Dyrektor prowadzi zajęcia dydaktyczne w wymiarze ustalonym dla Dyrektora szkoły.

2. Dyrektor współpracuje z organem prowadzącym i nadzorującym w zakresie określonym ustawą i aktami wykonawczymi do ustawy.

Rozdział 2 **Rada Pedagogiczna**

§ 74. 1. Rada Pedagogiczna jest kolegialnym organem szkoły.

2. W skład Rady Pedagogicznej wchodzi wszyscy nauczyciele zatrudnieni w Zespole Szkół w Tułowicach.

3. Przewodniczącym Rady Pedagogicznej jest Dyrektor Zespołu Szkół w Tułowicach.

4. Przewodniczący przygotowuje i prowadzi zebrania Rady Pedagogicznej oraz jest odpowiedzialny za zawiadomienie wszystkich jej członków o terminie i porządku zebrania. Datę i godzinę obrad Rady Pedagogicznej podaje przewodniczący do wiadomości zainteresowanym nie później niż 3 dni przed posiedzeniem poprzez dziennik elektroniczny. W przypadkach wyjątkowych termin 3-dniowy nie musi być przestrzegany. Przewodniczący może wyznaczyć do wykonywania swoich zadań zastępcę.

5. Do zawiadomienia o zwołaniu zebrania Rady Pedagogicznej dołącza się porządek obrad wraz z projektami uchwał. Uzyskanie stosownych projektów i opinii od organów uprawnionych należy do przewodniczącego rady. Każdy członek Rady Pedagogicznej przed podjęciem decyzji ma możliwość zgłoszenia uwag i zastrzeżeń do projektowanych uchwał, jak również otrzymania wyjaśnień.

6. W zebraniach Rady Pedagogicznej lub określonych punktach programu mogą także brać udział, z głosem doradczym, osoby zaproszone przez jej przewodniczącego za zgodą lub na wniosek Rady Pedagogicznej, w tym przedstawiciele stowarzyszeń i innych organizacji, w szczególności organizacji harcerskich, których celem statutowym jest działalność wychowawcza lub rozszerzanie i wzbogacanie form działalności dydaktycznej, wychowawczej i opiekuńczej szkoły oraz przedstawiciele pracodawców, organizacji gospodarczych, stowarzyszeń.

7. Na wniosek Dyrektora szkoły pielęgniarka środowiska nauczania i wychowania przedstawia na posiedzeniach Rady Pedagogicznej zagadnienia z zakresu edukacji zdrowotnej i promocji zdrowia uczniów, z zachowaniem w tajemnicy informacji o stanie zdrowia uczniów.

8. Zebrania Rady Pedagogicznej są organizowane przed rozpoczęciem roku szkolnego, w każdym semestrze w związku z zatwierdzeniem wyników klasyfikowania i promowania uczniów, po zakończeniu rocznych zajęć szkolnych oraz w miarę bieżących potrzeb.

9. Rada Pedagogiczna w ramach kompetencji stanowiących:

- 1) uchwała regulamin swojej działalności;
- 2) podejmuje uchwały w sprawie klasyfikacji i promocji uczniów;
- 3) podejmuje decyzje o przedłużeniu okresu nauki uczniowi niepełnosprawnemu po uzyskaniu pozytywnej opinii zespołu ds. pomocy psychologiczno-pedagogicznej i zgody rodziców/opiekunów prawnych;
- 4) może wyrazić zgodę na egzamin klasyfikacyjny, na prośbę ucznia lub jego rodziców/opiekunów prawnych, nie klasyfikowanego z powodu nieobecności nieusprawiedliwionej, przekraczającej połowę czasu przeznaczanego na zajęcia edukacyjne w szkolnym planie nauczania;
- 5) może jeden raz w ciągu danego etapu edukacyjnego promować ucznia, który nie zdał egzaminu poprawkowego z jednych zajęć edukacyjnych;
- 6) zatwierdza plan pracy szkoły na każdy rok szkolny;
- 7) podejmuje uchwały w sprawie eksperymentu pedagogicznego;
- 8) podejmuje uchwały w sprawie skreślenia z listy uczniów;
- 9) ustala organizację doskonalenia zawodowego nauczycieli;
- 10) uchwała statut szkoły i wprowadzane zmiany (nowelizacje) do statutu;
- 11) ustala sposób wykorzystania wyników nadzoru pedagogicznego, w tym sprawowanego nad szkołą przez organ sprawujący nadzór pedagogiczny, w celu doskonalenia pracy szkoły.

10. Rada Pedagogiczna w ramach kompetencji opiniujących:

- 1) opiniuje organizację pracy szkoły, w tym tygodniowy rozkład zajęć edukacyjnych;
- 2) opiniuje programy nauczania przed dopuszczeniem do użytku szkolnego;
- 3) opiniuje wykaz przedmiotów, które są realizowane w szkole w zakresie rozszerzonym;

- 4) opiniuje propozycje Dyrektora szkoły w sprawach przydziału nauczycielom stałych prac w ramach wynagrodzenia zasadniczego oraz w ramach godzin ponadwymiarowych;
- 5) wskazuje sposób dostosowania warunków przeprowadzania egzaminów zewnętrznych do rodzaju niepełnosprawności lub indywidualnych potrzeb rozwojowych i edukacyjnych oraz możliwości psychofizycznych ucznia, uwzględniając posiadane przez ucznia orzeczenie o potrzebie kształcenia specjalnego;
- 6) opiniuje wnioski Dyrektora o przyznanie nauczycielom odznaczeń, nagród i innych wyróżnień;
- 7) opiniuje projekt finansowy szkoły;
- 8) opiniuje wniosek o nagrodę Opolskiego Kuratora Oświaty dla Dyrektora szkoły;
- 9) opiniuje podjęcie działalności stowarzyszeń, wolontariuszy oraz innych organizacji, których celem statutowym jest działalność dydaktyczna, wychowawcza i opiekuńcza;
- 10) wydaje opinie na okoliczność przedłużenia powierzenia stanowiska Dyrektora szkoły;
- 11) opiniuje pracę Dyrektora szkoły przy ustalaniu jego oceny pracy;
- 12) opiniuje formy realizacji 2 godzin wychowania fizycznego;
- 13) opiniuje kandydatów na stanowisko wicedyrektora lub inne pedagogiczne stanowiska kierownicze;
- 14) opiniuje wniosek do poradni psychologiczno-pedagogicznej o zdiagnozowanie problemów ucznia, w przypadku braku efektywności udzielanej pomocy psychologiczno-pedagogicznej, po wcześniejszej zgodzie rodzica/opiekuna prawnego;
- 15) opiniuje projekt innowacji do realizacji w szkole.

11. Rada Pedagogiczna ponadto:

- 1) przygotowuje projekt zmian (nowelizacji) do statutu;
- 2) może występować z wnioskiem o odwołanie nauczyciela z funkcji Dyrektora szkoły lub z innych funkcji kierowniczych w szkole;
- 3) uczestniczy w rozwiązywaniu spraw wewnętrznych szkoły;
- 4) głosuje nad wotum nieufności dla Dyrektora szkoły;
- 5) ocenia, z własnej inicjatywy sytuację oraz stan szkoły i występuje z wnioskami do organu prowadzącego;
- 6) uczestniczy w tworzeniu planu doskonalenia nauczycieli;
- 7) rozpatruje wnioski i opinie Samorządu Uczniowskiego we wszystkich sprawach szkoły, w szczególności dotyczących realizacji podstawowych praw uczniów;
- 8) ma prawo składania wniosku wspólnie z Radą Rodziców i Samorządem Uczniowskim o zmianę nazwy szkoły i nadanie imienia szkole;

- 9) może wybierać delegatów do Rady Szkoły, jeśli taka będzie powstawała;
- 10) wybiera swoich przedstawicieli do udziału w konkursie na stanowisko Dyrektora szkoły;
- 11) wybiera przedstawiciela do zespołu rozpatrującego odwołanie nauczyciela od oceny pracy;
- 12) zgłasza i opiniuje kandydatów na członków Komisji Dyscyplinarnej dla Nauczycieli.

12. Zebrania plenarne Rady Pedagogicznej są organizowane przed rozpoczęciem roku szkolnego, po zakończeniu pierwszego semestru, po zakończeniu rocznych zajęć lub w miarę potrzeb. Zebrania mogą być organizowane na wniosek organu prowadzącego, organu nadzorującego, Rady Rodziców lub co najmniej 1/3 jej członków.

13. Rada Pedagogiczna podejmuje swoje decyzje w formie uchwał. Uchwały są podejmowane zwykłą większością głosów w obecności co najmniej połowy jej członków. Uchwały Rady Pedagogicznej podejmowane w sprawach związanych z osobami pełniącymi funkcje kierownicze w szkole lub w sprawach związanych z opiniowaniem kandydatów na takie stanowiska podejmowane są w głosowaniu tajnym.

14. Dyrektor szkoły wstrzymuje wykonanie uchwał niezgodnych z przepisami prawa. O wstrzymaniu wykonania uchwały Dyrektor szkoły niezwłocznie zawiadamia organ prowadzący szkołę oraz organ sprawujący nadzór pedagogiczny. Organ sprawujący nadzór pedagogiczny uchyla uchwałę w razie stwierdzenia jej niezgodności z przepisami prawa po zasięgnięciu opinii organu prowadzącego. Rozstrzygnięcie organu sprawującego nadzór pedagogiczny jest ostateczne.

15. Zebrania Rady Pedagogicznej są protokołowane w formie papierowej drukiem komputerowym. Księgę protokołów przechowuje się w archiwum szkoły zgodnie z Instrukcją Archiwizacyjną.

16. Protokół z zebrania Rady Pedagogicznej powinien w szczególności zawierać:

- 1) określenie numeru, daty zebrania i nazwiska przewodniczącego rady oraz osoby sporządzającej protokół;
- 2) stwierdzenie prawomocności obrad;
- 3) odnotowanie przyjęcia protokołu z poprzedniego zebrania;
- 4) uchwalony porządek obrad;
- 5) przebieg obrad, a w szczególności: treść lub streszczenie wystąpień, teksty zgłoszonych i uchwalonych wniosków, odnotowanie zgłoszenia pisemnych wystąpień;
- 6) przebieg głosowania i jego wyniki;
- 7) podpis przewodniczącego i protokolanta.

17. Do protokołu dołącza się: listę obecności członków Rady Pedagogicznej, listę zaproszonych gości, teksty uchwał przyjętych przez Radę Pedagogiczną, protokoły głosowań tajnych, zgłoszone na piśmie wnioski, oświadczenia i inne dokumenty złożone do przewodniczącego Rady Pedagogicznej.

18. Protokół sporządza się w ciągu 14 dni po zakończeniu obrad.

19. Protokół z zebrania Rady Pedagogicznej dostępny jest do wglądu u protokolanta. Ostateczny tekst protokołu zatwierdza Rada Pedagogiczna w głosowaniu na następnym posiedzeniu. Rada Pedagogiczna rozstrzyga o wprowadzeniu do protokołu zgłaszanych poprawek i sprostowań.

20. Protokoły z posiedzeń Rady Pedagogicznej organizowanych w trwającym roku szkolnym, przechowywane są w segregatorze pod opieką Dyrektora szkoły.

21. Protokoły z jednego roku szkolnego wraz z załącznikami tworzą księgę protokołów, którą po opracowaniu opatruje się klauzulą „Księga protokołów posiedzeń oraz uchwał Rady Pedagogicznej Zespołu Szkół w Tułowicach w roku szkolnym Dokument zawiera ... zapisanych i ponumerowanych stron”.

22. Księga powstaje niezwłocznie po zakończeniu danego roku szkolnego, lecz nie później niż do 15 września następnego roku szkolnego.

23. Każdy nauczyciel ma prawo wglądu do protokołów, robienia notatek i wypisów. Księgi protokołów udostępnia się tylko na terenie szkoły.

24. W sprawach szczegółowych dotyczących sposobu funkcjonowania, zakresu obowiązków, kompetencji i odpowiedzialności Rady Pedagogicznej stanowi *Regulamin Rady Pedagogicznej Zespołu Szkół w Tułowicach*.

25. Nauczyciele są zobowiązani do nieujawniania spraw poruszanych na posiedzeniach Rady Pedagogicznej, które mogą naruszać dobro osobiste uczniów lub ich rodziców/opiekunów prawnych, a także nauczycieli i innych pracowników szkoły.

Rozdział 3 **Rada Rodziców**

§ 75. 1. Rada Rodziców jest kolegialnym organem szkoły.

2. Rada Rodziców reprezentuje ogół rodziców uczniów Zespołu Szkół w Tułowicach przed innymi organami szkoły.

3. W skład Rady Rodziców wchodzi jeden przedstawiciel rodziców/opiekunów prawnych z każdego oddziału szkolnego wchodzącego w skład Zespołu Szkół.

4. Celem Rady Rodziców jest reprezentowanie szkoły oraz podejmowanie działań zmierzających do doskonalenia jej statutowej działalności.

5. Szczególnym celem Rady Rodziców jest działanie na rzecz opiekuńczej i wychowawczej funkcji szkoły.

6. Zadaniem Rady Rodziców jest w szczególności:

- 1) pobudzanie i organizowanie form aktywności rodziców na rzecz wspomagania realizacji celów i zadań szkoły;
- 2) gromadzenie funduszy niezbędnych dla wspierania działalności szkoły, a także ustalanie zasad użytkowania tych funduszy;
- 3) zapewnienie rodzicom, we współdziałaniu z innymi organami szkoły, rzeczywistego wpływu na działalność szkoły, wśród nich zaś:

- a) znajomość zadań i zamierzeń dydaktyczno-wychowawczych w szkole i w klasie, uzyskania w każdym czasie rzetelnej informacji na temat swego dziecka i jego postępów lub trudności,
- b) znajomość statutu szkoły i regulaminów szkolnych,
- c) uzyskiwania porad w sprawie wychowania i dalszego kształcenia swych dzieci,
- d) wyrażania i przekazywania opinii na temat pracy szkoły,
- e) określanie struktur działania ogółu rodziców oraz Rady Rodziców.

7. Rada Rodziców może występować do Dyrektora szkoły i innych organów szkoły, organu prowadzącego szkołę oraz organu sprawującego nadzór pedagogiczny z wnioskami i opiniami we wszystkich sprawach szkoły.

8. Do kompetencji Rady Rodziców należy:

- 1) uchwalanie w porozumieniu z Radą Pedagogiczną:
 - a) Programu wychowawczo-profilaktycznego szkoły, obejmującego wszystkie treści i działania o charakterze wychowawczym skierowane do uczniów, realizowanego przez nauczycieli oraz treści z zakresu profilaktyki, dostosowane do potrzeb rozwojowych uczniów oraz potrzeb danego środowiska, obejmujące także treści i działania o charakterze profilaktycznym skierowane do nauczycieli i rodziców,
 - b) Jeżeli Rada Rodziców w terminie 30 dni od dnia rozpoczęcia roku szkolnego nie uzyska porozumienia z Radą Pedagogiczną w sprawie programu wychowawczo-profilaktycznego, program ten ustala Dyrektor szkoły w uzgodnieniu z organem sprawującym nadzór pedagogiczny. Program ustalony przez Dyrektora szkoły obowiązuje do czasu uchwalenia programu przez Radę Rodziców w porozumieniu z Radą Pedagogiczną;
- 2) opiniowanie programu i harmonogramu poprawy efektywności kształcenia lub wychowania szkoły;
- 3) opiniowanie projektów planów finansowych składanych przez Dyrektora szkoły;
- 4) opiniowanie decyzji Dyrektora szkoły o dopuszczeniu do działalności w szkole stowarzyszenia lub innej organizacji, z wyjątkiem partii i organizacji politycznych, a w szczególności organizacji harcerskich, których celem statutowym jest działalność wychowawcza albo rozszerzanie i wzbogacanie form działalności dydaktycznej, wychowawczej i opiekuńczej szkoły;
- 5) opiniowanie pracy nauczyciela do ustalenia oceny dorobku zawodowego nauczyciela za okres stażu. Rada Rodziców przedstawia swoją opinię na piśmie w terminie 14 dni od dnia otrzymania zawiadomienia o dokonywanej ocenie dorobku zawodowego. Brak opinii nie wstrzymuje postępowania;
- 6) opiniowanie decyzji Dyrektora szkoły w sprawie wprowadzenia obowiązku noszenia przez uczniów na terenie szkoły jednolitego stroju. Wzór jednolitego stroju, określa Dyrektor szkoły w porozumieniu z Radą Pedagogiczną, Samorządem Uczniowskim i Radą Rodziców;
- 7) opiniowanie formy realizacji 2 godzin wychowania fizycznego;
- 8) opiniowanie dodatkowych dni wolnych od zajęć dydaktyczno-wychowawczych;

- 9) opiniowanie ustalonych przez Dyrektora podręczników i materiałów edukacyjnych, w przypadku braku zgody pomiędzy nauczycielami przedmiotu.

9. Rada Rodziców może:

- 1) wnioskować do Dyrektora szkoły o dokonanie oceny nauczyciela, z wyjątkiem nauczyciela stażysty;
- 2) występować do Dyrektora szkoły, innych organów szkoły, organu sprawującego nadzór pedagogiczny lub organu prowadzącego z wnioskami i opiniami we wszystkich sprawach szkolnych;
- 3) delegować swojego przedstawiciela do komisji konkursowej wyłaniającej kandydata na stanowisko Dyrektora szkoły;
- 4) delegować swojego przedstawiciela do Zespołu oceniającego, powołanego przez organ nadzorujący do rozpatrzenia odwołania nauczyciela od oceny pracy.

10. Rada Rodziców przeprowadza wybory rodziców, spośród swego grona, do komisji konkursowej na Dyrektora szkoły.

11. Rada Rodziców uchwała regulamin swojej działalności, w którym określa w szczególności:

- 1) wewnętrzną strukturę i tryb pracy;
- 2) szczegółowy tryb wyborów do rad oddziałowych i Rady Rodziców;
- 3) zasady wydatkowania funduszy Rady Rodziców.

12. Tryb wyboru członków Rady Rodziców:

- 1) wybory przeprowadza się na pierwszym zebraniu rodziców w każdym roku szkolnym;
- 2) wybory do Rady Rodziców przeprowadza się według następujących zasad:
 - a) wybory są powszechne, równe, tajne i większościowe,
 - b) w wyborach czynne i bierne prawo wyborcze ma jeden rodzic/opiekun prawny ucznia szkoły,
 - c) do Rady Rodziców wybiera się po jednym przedstawicielu rad oddziałowych,
 - d) komisję wyborczą powołują rodzice/opiekunowie prawni na zebraniu wyborczym rodziców,
 - e) wychowawca klasy zapewnia odpowiednie warunki pracy komisji wyborczej i organizację wyborów,
 - f) karty do głosowania na zebranie wyborcze rodziców przygotowuje wychowawca klasy,
 - g) niezwłocznie po podliczeniu głosów, komisja wyborcza ogłasza wyniki wyborów,
 - h) członkami Rady Rodziców zostają kandydaci, którzy otrzymali największą liczbę głosów,
 - i) organem odwoławczym na działalność komisji wyborczych jest Dyrektor szkoły,
 - j) skargi i uwagi na działalność komisji wyborczych, wyborcy mogą składać do 3 dni po dacie wyborów.

13. W celu wspierania działalności statutowej szkoły, Rada Rodziców może gromadzić fundusze z dobrowolnych składek rodziców oraz innych źródeł. Zasady wydatkowania funduszy Rady Rodziców określa *Regulamin Rady Rodziców*.

14. W zebraniach Rady Rodziców może uczestniczyć pielęgniarka środowiska nauczania i wychowania w celu omówienia zagadnień z zakresu edukacji zdrowotnej i promocji zdrowia uczniów, z zachowaniem w tajemnicy informacji o stanie zdrowia uczniów.

Rozdział 4 **Samorząd uczniowski**

§ 76. 1. W Technikum Leśnym w Tułowicach działa Samorząd Uczniowski, zwany dalej Samorządem.

2. Samorząd Uczniowski tworzą wszyscy uczniowie Zespołu Szkół w Tułowicach.

3. Organy Samorządu Uczniowskiego są jedynymi reprezentantami ogółu uczniów.

4. Zasady wybierania i działania organów Samorządu Uczniowskiego określa regulamin uchwalany przez ogół uczniów w głosowaniu równym, tajnym i powszechnym.

5. *Regulamin Samorządu Uczniowskiego* nie może być sprzeczny ze statutem szkoły.

6. Samorząd Uczniowski może przedstawiać Radzie Pedagogicznej oraz Dyrektorowi szkoły wnioski i opinie we wszystkich sprawach szkoły, w szczególności dotyczących realizacji podstawowych praw uczniów, takich jak:

- 1) prawo do zapoznawania się z programem nauczania, z jego treścią, celem i stawianymi wymaganiami;
- 2) prawo do jawnej i umotywowanej oceny postępów w nauce i zachowaniu;
- 3) prawo do organizacji życia szkolnego, umożliwiającego zachowanie właściwych proporcji między wysiłkiem szkolnym, a możliwością rozwijania i zaspokajania własnych zainteresowań;
- 4) prawo redagowania i wydawania gazety szkolnej;
- 5) prawo organizowania działalności kulturalnej, oświatowej, sportowej oraz rozrywkowej zgodnie z własnymi potrzebami i możliwościami organizacyjnymi, w porozumieniu z Dyrektorem szkoły;
- 6) prawo wyboru nauczyciela pełniącego rolę opiekuna Samorządu Uczniowskiego;
- 7) prawo wyboru nauczyciela pełniącego rolę Rzecznika Praw Ucznia;
- 8) opiniowania organizacji szkoły, a w szczególności dni wolnych od zajęć.

7. Samorząd Uczniowski ma prawo składać zapytania w sprawie szkolnej każdemu organowi szkoły.

8. Podmiot, do którego Samorząd Uczniowski skierował zapytanie lub wniosek, winien ustosunkować się do treści zapytania lub wniosku w ciągu najpóźniej 14 dni. Sprawy pilne wymagają odpowiedzi niezwłocznej.

9. Samorząd Uczniowski ma prawo opiniować, na wniosek Dyrektora szkoły — pracę nauczycieli szkoły, dla których Dyrektor szkoły dokonuje oceny ich pracy zawodowej.

10. Uczniowie mają prawo odwołać organy Samorządu Uczniowskiego na wniosek podpisany przez 50% uczniów szkoły.

Rozdział 5 **Zasady współpracy organów szkoły**

§ 77. Zasady współpracy organów szkoły.

1. Wszystkie organa szkoły współpracują w duchu porozumienia i wzajemnego szacunku, umożliwiając swobodne działanie i podejmowanie decyzji przez każdy organ w granicach swoich kompetencji.

2. Każdy organ szkoły planuje swoją działalność na rok szkolny. Plany działań powinny być uchwalone (sporządzone) do końca września. Kopie dokumentów przekazywane są Dyrektorowi szkoły w celu ich powielenia i przekazania kompletu każdemu organowi szkoły.

3. Każdy organ po analizie planów działania pozostałych organów, może włączyć się do realizacji konkretnych zadań, proponując swoją opinię lub stanowisko w danej sprawie, nie naruszając kompetencji organu uprawnionego.

4. Organa szkoły mogą zapraszać na swoje planowane lub doraźne zebrania przedstawicieli innych organów w celu wymiany poglądów i informacji.

5. Rodzice i uczniowie przedstawiają swoje wnioski i opinie Dyrektorowi szkoły poprzez swoją reprezentację, tj. Radę Rodziców i Samorząd Uczniowski w formie pisemnej, a Radzie Pedagogicznej w formie ustnej na jej posiedzeniu.

6. Wnioski i opinie rozpatrywane są zgodnie z procedurą rozpatrywania skarg i wniosków.

7. Rodzice i nauczyciele współdziałają ze sobą w sprawach wychowania, opieki i kształcenia dzieci według zasad ujętych w § 78 statutu szkoły.

8. Wszelkie sprawy sporne rozwiązywane są wewnątrz szkoły, z zachowaniem drogi służbowej i zasad ujętych w § 79 niniejszego statutu.

§ 78. 1. Rodzice/opiekunowie prawni i nauczyciele współdziałają ze szkołą w sprawach wychowania i kształcenia dzieci.

2. Rodzice/opiekunowie prawni współpracując ze szkołą mają prawo do:

- 1) znajomości statutu szkoły, a w szczególności do znajomości celów i zadań szkoły oraz programu wychowawczo-profilaktycznego szkoły;
- 2) zgłaszania do programu wychowawczo-profilaktycznego swoich propozycji; wnioski i propozycje przekazują za pośrednictwem wychowawcy klasy do przewodniczącego Rady Pedagogicznej;
- 3) współdziałania w pracy wychowawczej;
- 4) znajomości organizacji pracy szkoły w danym roku szkolnym. Informacje te przekazuje Dyrektor szkoły po zebraniu Rady Pedagogicznej;

- 5) znajomości przepisów dotyczących oceniania, klasyfikowania i promowania oraz przeprowadzania egzaminów. Przepisy te są omówione na pierwszym zebraniu rodziców i w przypadkach wymagających ich dodatkowego omówienia;
- 6) uzyskiwania informacji na temat swojego dziecka – jego zachowania, frekwencji, postępów w nauce i przyczyn trudności (uzyskiwanie informacji ma miejsce w czasie zebrań rodziców, indywidualnego spotkania się z nauczycielem po uprzednim określeniu terminu i miejsca spotkania, poprzez dziennik elektroniczny, telefonicznie, pisemnie);
- 7) uzyskiwania porad i informacji w sprawach wychowania i dalszego kształcenia dziecka – porad udziela wychowawca klasy, doradca zawodowy, psycholog/pedagog szkolny i na ich wniosek poradnia psychologiczno-pedagogiczna;
- 8) wyrażania i przekazywania opinii na temat pracy szkoły – Dyrektorowi szkoły, a także organowi sprawującemu nadzór pedagogiczny za pośrednictwem Rady Rodziców.

Rozdział 6

Rozstrzyganie sporów pomiędzy organami szkoły

§ 79. Rozstrzyganie sporów pomiędzy organami szkoły.

1. W przypadku sporu pomiędzy Radą Pedagogiczną, a Radą Rodziców:

- 1) prowadzenie mediacji w sprawie spornej i podejmowanie ostatecznych decyzji należy do Dyrektora szkoły;
- 2) przed rozstrzygnięciem sporu Dyrektor szkoły jest zobowiązany zapoznać się ze stanowiskiem każdej ze stron, zachowując bezstronność w ocenie tych stanowisk;
- 3) Dyrektor szkoły podejmuje działanie na pisemny wniosek któregoś z organów – strony sporu;
- 4) o swoim rozstrzygnięciu wraz z uzasadnieniem Dyrektor szkoły informuje na piśmie zainteresowanych w ciągu 14 dni od złożenia informacji o sporze.

2. W przypadku sporu między organami szkoły, w którym stroną jest Dyrektor szkoły, powoływany jest Zespół mediacyjny, spośród członków Rady Pedagogicznej.

3. W skład Zespołu mediacyjnego wchodzi pięciu nauczycieli zatrudnionych w Zespole Szkół w Tułowicach na czas nieokreślony o najdłuższym stażu pracy.

4. Zespół mediacyjny w pierwszej kolejności powinien prowadzić postępowanie mediacyjne, a w przypadku niemożności rozwiązania sporu, podejmuje decyzję w drodze głosowania.

5. O swojej decyzji Zespół mediacyjny zawiadamia strony sporu w formie pisemnej z pełnym uzasadnieniem.

6. Strony sporu są zobowiązane przyjąć rozstrzygnięcie Zespołu mediacyjnego jako rozwiązanie ostateczne. Każdej ze stron przysługuje wniesienie zażalenia do organu prowadzącego.

§ 80. Bieżącą wymianę informacji o podejmowanych i planowanych działaniach lub decyzjach poszczególnych organów szkoły organizuje Dyrektor szkoły.

DZIAŁ V

Organizacja szkoły

Rozdział 1

Baza szkoły

§ 81. Do realizacji zadań statutowych szkoła dysponuje bazą, zgodnie z § 14 Statutu Zespołu Szkół w Tułowicach.

Rozdział 2

Organizacja pracy szkoły

§ 82. Arkusz organizacyjny.

1. Szczegółową organizację nauczania, wychowania i opieki w danym roku szkolnym określa arkusz organizacyjny opracowany przez Dyrektora szkoły, na podstawie ramowych planów nauczania oraz planu finansowego szkoły. Arkusz organizacyjny podlega zatwierdzeniu przez organ prowadzący szkołę oraz organ sprawujący nadzór pedagogiczny.

2. Dyrektor szkoły opracowuje arkusz organizacyjny pracy szkoły do 21 kwietnia każdego roku szkolnego, po zasięgnięciu opinii Rady Pedagogicznej i zakładowych związków zawodowych.

3. W arkuszu organizacyjnym szkoły zamieszcza się w szczególności:

- 1) liczbę nauczycieli ogółem, w tym nauczycieli zajmujących stanowiska kierownicze;
- 2) imię, nazwisko, stopień awansu zawodowego i kwalifikacje poszczególnych nauczycieli oraz rodzaj prowadzonych przez nich zajęć i liczbę godzin tych zajęć;
- 3) liczbę nauczycieli, o których mowa w art. 9d ust. 8 ustawy z dnia 26 stycznia 1982 r. – Karta Nauczyciela, w podziale na stopnie awansu zawodowego;
- 4) liczbę pracowników administracji i obsługi, w tym pracowników zajmujących stanowiska kierownicze oraz etatów przeliczeniowych;
- 5) liczbę pracowników ogółem, w tym pracowników zajmujących stanowiska kierownicze;
- 6) liczbę oddziałów poszczególnych klas;
- 7) liczbę uczniów w poszczególnych oddziałach;
- 8) ogólną liczbę godzin pracy finansowanych ze środków przydzielonych przez organ prowadzący szkołę, w tym liczbę godzin zajęć edukacyjnych i opiekuńczych, zajęć rewalidacyjnych, zajęć z zakresu pomocy psychologiczno-pedagogicznej oraz innych zajęć wspomagających proces kształcenia, realizowanych w szczególności przez pedagoga, psychologa, logopedę i innych nauczycieli;
- 9) liczbę godzin zajęć opiekuńczych i wychowawczych w internacie;
- 10) liczbę godzin pracy biblioteki szkolnej;
- 11) dla poszczególnych oddziałów:

- a) tygodniowy lub semestralny wymiar godzin obowiązkowych zajęć edukacyjnych, w tym godzin zajęć prowadzonych w grupach,
- b) tygodniowy wymiar godzin zajęć: religii, etyki, wychowania do życia w rodzinie, języka mniejszości narodowej, języka mniejszości etnicznej lub języka regionalnego i nauki własnej historii i kultury, nauki geografii państwa, z którego obszarem kulturowym utożsamia się mniejszość narodowa, jeżeli takie zajęcia są prowadzone w szkole,
- c) tygodniowy wymiar godzin zajęć rewalidacyjnych dla uczniów niepełnosprawnych,
- d) wymiar godzin zajęć z zakresu doradztwa zawodowego,
- e) wymiar i przeznaczenie godzin, które organ prowadzący szkołę może dodatkowo przyznać w danym roku szkolnym na realizację zajęć edukacyjnych, w szczególności dodatkowych zajęć edukacyjnych i zajęć z języka migowego lub na zwiększenie liczby godzin wybranych obowiązkowych zajęć edukacyjnych,
- f) wymiar i przeznaczenie godzin stanowiących różnicę między sumą godzin obowiązkowych zajęć edukacyjnych z zakresu kształcenia zawodowego, a minimalną liczbą godzin kształcenia zawodowego dla kwalifikacji wyodrębnionych w zawodzie określonej w podstawie programowej kształcenia w zawodzie szkolnictwa branżowego,
- g) tygodniowy lub semestralny wymiar i przeznaczenie godzin do dyspozycji Dyrektora szkoły.

4. Na podstawie zatwierdzonego arkusza organizacyjnego szkoły Dyrektor szkoły, z uwzględnieniem zasad ochrony zdrowia i higieny pracy, ustala tygodniowy rozkład zajęć określający organizację zajęć edukacyjnych.

5. Podstawową jednostką organizacyjną jest oddział.

6. Podziału oddziału na grupy dokonuje się na zajęciach wymagających specjalnych warunków nauki i bezpieczeństwa, z uwzględnieniem zasad określonych w rozporządzeniu w sprawie ramowych planów nauczania.

§ 83. Dyrektor szkoły odpowiada za przestrzeganie przepisów dotyczących liczby uczniów odbywających zajęcia w salach lekcyjnych. Arkusz organizacyjny jest tworzony z uwzględnieniem tych przepisów.

§ 84. Dyrektor szkoły opracowuje Plan Wewnątrzszkolnego Doskonalenia Nauczycieli (WDN).

§ 85. W szkole mogą działać stowarzyszenia, organizacje i fundacje, których celem statutowym jest działalność wychowawcza albo rozszerzanie i wzbogacanie form działalności dydaktycznej, wychowawczej i opiekuńczej szkoły. Zgodę na podjęcie działalności przez stowarzyszenia i organizacje wyraża Dyrektor szkoły po uprzednim uzgodnieniu warunków tej działalności oraz po uzyskaniu pozytywnej opinii Rady Rodziców.

Rozdział 3 **Biblioteka szkolna i jej regulamin**

§ 86. Biblioteka szkolna i Internetowe Centrum Informacji Multimedialnej (ICIM).

1. Biblioteka jest:

- 1) interdyscyplinarną pracownią ogólnoszkolną, w której uczniowie uczestniczą w zajęciach prowadzonych przez bibliotekarzy (lekcje biblioteczne) oraz indywidualnie pracują nad zdobywaniem i poszerzaniem wiedzy;

- 2) ośrodkiem edukacji czytelniczej i informacyjnej;
- 3) z biblioteki korzystają wszyscy uczniowie szkoły, nauczyciele, pozostali pracownicy szkoły oraz rodzice/opiekunowie prawni uczniów.

2. Zadaniem biblioteki i ICIM jest:

- 1) gromadzenie, opracowanie, przechowywanie i udostępnianie materiałów bibliotecznych;
- 2) obsługa użytkowników poprzez udostępnianie zbiorów biblioteki szkolnej i medioteki;
- 3) prowadzenie działalności informacyjnej;
- 4) zaspokajanie zgłaszanych przez użytkowników potrzeb czytelniczych i informacyjnych;
- 5) podejmowanie różnorodnych form pracy z zakresu edukacji czytelniczej i medialnej;
- 6) wspieranie nauczycieli w realizacji ich programów nauczania;
- 7) przysposabianie uczniów do samokształcenia, działanie na rzecz przygotowania uczniów do korzystania z różnych mediów, źródeł informacji i bibliotek;
- 8) rozbudzanie zainteresowań czytelniczych i informacyjnych uczniów;
- 9) kształtowanie kultury czytelniczej, zaspokajanie potrzeb kulturalnych;
- 10) organizacja wystaw okolicznościowych.

§ 87. Zadania nauczycieli bibliotekarzy.

1. Do zadań nauczycieli bibliotekarzy w zakresie pracy pedagogicznej należy:

- 1) udostępnianie zbiorów biblioteki w wypożyczalni, w czytelni oraz do pracowni przedmiotowych, zgodnie z *Regulaminem biblioteki i ICIM*;
- 2) prowadzenie działalności informacyjnej i propagującej czytelnictwo, bibliotekę i jej zbiory;
- 3) zapoznavanie czytelników biblioteki z komputerowym systemem wyszukiwania informacji;
- 4) udzielanie uczniom porad w doborze lektury w zależności od indywidualnych zainteresowań i potrzeb;
- 5) prowadzenie zajęć z zakresu edukacji czytelniczej, informacyjnej i medialnej oraz związany z nią indywidualny instruktaż;
- 6) współpraca z wychowawcami, nauczycielami przedmiotów, opiekunami organizacji szkolnych oraz kół zainteresowań, z innymi bibliotekami w realizacji zadań dydaktyczno-wychowawczych szkoły, także w rozwijaniu kultury czytelniczej uczniów i przygotowaniu ich do samokształcenia;

2. Do zadań nauczycieli bibliotekarzy w zakresie prac organizacyjno-technicznych należy:

- 1) troszczenie się o właściwą organizację, wyposażenie i estetykę biblioteki;
- 2) gromadzenie zbiorów zgodnie z profilem programowym szkoły i jej potrzebami, przeprowadzanie selekcji zbiorów;

- 3) prowadzenie ewidencji zbiorów;
- 4) klasyfikowanie, katalogowanie, opracowywanie technicznie i konserwacja zbiorów;
- 5) organizowanie warsztatu działalności informacyjnej;
- 6) prowadzenie dokumentacji pracy biblioteki, statystyki dziennej i okresowej, indywidualnego pomiaru aktywności czytelniczej uczniów;
- 7) planowanie pracy: opracowywanie rocznego, ramowego planu pracy biblioteki oraz terminarza zajęć bibliotecznych i imprez czytelniczych;
- 8) składanie do Dyrektora szkoły rocznego sprawozdania z pracy biblioteki i oceny stanu czytelnictwa w szkole;

3. Nauczyciel bibliotekarz ma obowiązek korzystać z dostępnych technologii informacyjnych i doskonalić własny warsztat pracy.

§ 88. Nauczyciel bibliotekarz zobowiązany jest prowadzić politykę gromadzenia zbiorów, kierując się zapotrzebowaniem nauczycieli i uczniów, analizą obowiązujących w szkole programów i ofertą rynkową oraz możliwościami finansowymi szkoły.

§ 89. Zasady korzystania ze zbiorów biblioteki określa *Regulamin biblioteki i ICIM*.

§ 90. Bezpośredni nadzór nad biblioteką sprawuje Dyrektor szkoły, który:

- 1) zapewnia pomieszczenia i ich wyposażenie warunkujące prawidłową pracę biblioteki, bezpieczeństwo i nienaruszalność mienia;
- 2) zatrudnia bibliotekarza z odpowiednimi kwalifikacjami bibliotekarskimi i pedagogicznymi według obowiązujących norm etatowych oraz zapewnia mu warunki do doskonalenia zawodowego;
- 3) przydziela na początku każdego roku kalendarzowego środki finansowe na działalność biblioteki;
- 4) inspirowanie i kontroluje współpracę grona pedagogicznego z biblioteką w tworzeniu systemu edukacji czytelniczej, informacyjnej oraz medialnej w szkole;
- 5) zarządza skontrum zbiorów biblioteki, odpowiada za ich protokolarne przekazanie przy zmianie bibliotekarza; nadzoruje i ocenia pracę biblioteki.

§ 91. Szczegółowe zadania poszczególnych pracowników ujęte są w przydziale czynności i planie pracy biblioteki.

§ 92. Wydatki biblioteki pokrywane są z budżetu szkoły lub dotowane przez Radę Rodziców i innych ofiarodawców.

§ 93. Regulamin biblioteki i ICIM.

1. Z zasobów biblioteki mogą korzystać wszyscy uczniowie, nauczyciele, inni pracownicy szkoły i rodzice.

2. Ze zgromadzonych w bibliotece książek i czasopism korzystać można:

- 1) czytając lub wypożyczając na miejscu;
- 2) czytając lub wypożyczając w pracowniach przedmiotowych.
3. Poszukiwanie wybranych pozycji książkowych może odbywać się na szkolnej stronie internetowej w zakładce „Biblioteka/Katalog”.
4. Książki można wypożyczać jedynie na swoje nazwisko. Czytelnik zobowiązany jest do przedłożenia legitymacji szkolnej lub dowodu tożsamości.
5. Jednorazowo można wypożyczyć cztery książki na okres miesiąca. W porozumieniu z bibliotekarzem można przedłużyć czas wypożyczenia, nie dłużej jednak niż o dwa tygodnie.
6. Książki naukowe i popularnonaukowe wypożycza się na okres nie dłuższy niż jeden tydzień.
7. Czytelnik może zarezerwować książkę, która jest aktualnie wypożyczona.
8. Czytelnicy są zobowiązani do przestrzegania ustalonych terminów wypożyczeń.
9. Wypożyczeń dla nauczycieli, innych pracowników szkoły i rodziców/opiekunów prawnych dokonuje się indywidualnie.
10. Czytelnik, który nie odda w terminie książek, nie może wypożyczyć kolejnych pozycji z księgozbioru bibliotecznego.
11. Czytelnik jest zobowiązany do szanowania wypożyczonych książek.
12. Czytelnik przed wypożyczeniem powinien zwrócić uwagę na stan książek i zauważone uszkodzenia zgłosić nauczycielowi bibliotekarzowi.
13. Czytelnik, który zagubi lub zniszczy wypożyczoną książkę, zobowiązany jest do niezwłocznego odkupienia takiej samej książki lub innej, wskazanej przez nauczyciela bibliotekarza, o wartości odpowiadającej aktualnej antykwarycznej cenie w/w książki.
14. Jeśli czytelnik nie odkupi zniszczonej lub zagubionej książki, nie ma prawa korzystać z innych wypożyczeń w bibliotece szkolnej.
15. Maturzyści rozliczają się z wypożyczonych zbiorów najpóźniej na tydzień przed zakończeniem zajęć dydaktycznych. Do zakończenia egzaminów maturalnych i egzaminu zawodowego mogą korzystać z zasobów biblioteki w czytelniku.
16. Wszystkie wypożyczone przez uczniów materiały muszą zostać zwrócone do biblioteki przed zakończeniem roku szkolnego.
17. Czytelnik może wypożyczyć książki na wakacje, jednak jest zobowiązany do ich zwrotu najpóźniej tydzień po rozpoczęciu roku szkolnego. Osobom, które nie rozliczyły się z biblioteką, wstrzymuje się w nowym roku szkolnym wypożyczenia do momentu uregulowania zaległości.
18. Odchodzący ze szkoły pracownicy i uczniowie mają obowiązek rozliczyć się z biblioteką.
19. Godziny otwarcia biblioteki powinny umożliwić dostęp do jej zbiorów podczas zajęć lekcyjnych i po ich zakończeniu.
20. W bibliotece funkcjonuje Internetowe Centrum Informacji Multimedialnej (ICIM), które

wspiera realizację zadań szkoły określonych w podstawie programowej kształcenia ogólnego dla szkół ponadpodstawowych, których ukończenie umożliwi uzyskanie świadectwa dojrzałości po zdaniu egzaminu maturalnego.

21. Zasady korzystania z ICIM:

- 1) ICIM podlega szkolnej bibliotece i służy uczniom, nauczycielom, pracownikom szkoły oraz rodzicom jako źródło wiedzy i informacji;
- 2) korzystających z ICIM obowiązuje przestrzeganie poniższych zasad regulaminu:
 - a) korzystający z ICIM mogą przeglądać strony internetowe, sprawdzić pocztę elektroniczną, wyszukiwać potrzebne informacje;
 - b) należy pamiętać, że komputery w ICIM służą wyłącznie do celów dydaktycznych i naukowych;
 - c) wprowadzanie mobilnych urządzeń typu pendrive, płyta CD, DVD lub innych odbywać się może wyłącznie za zgodą nauczyciela bibliotekarza;
 - d) niedozwolone jest instalowanie jakichkolwiek programów na komputerach ICIM;
 - e) przy jednym stanowisku komputerowym mogą znajdować się i pracować najwyżej dwie osoby;
 - f) korzystający z komputera ICIM odpowiada materialnie za stanowisko i wyrządzone szkody (uszkodzenie sprzętu, zainfekowanie);
 - g) w ICIM obowiązują cisza i spokój;
 - h) korzystających z komputerów ICIM oraz z dostępu do Internetu obowiązują ogólne zasady netykiety;
 - i) za nieprzestrzeganie w/w zasad oraz za niedostosowanie się do zasad netykiety użytkownik może zostać pozbawiony prawa korzystania z ICIM na czas określony lub nieokreślony.

Rozdział 4 **Internat**

§ 94. 1. Dla uczniów uczących się poza miejscem stałego zamieszkania, w celu zapewnienia prawidłowej realizacji zadań opiekuńczych, w szczególności wspierania prawidłowego rozwoju uczniów, przy Technikum Leśnym Zespołu Szkół w Tułowicach prowadzony jest internat.

2. Do internatu w pierwszej kolejności są przyjmowani uczniowie Technikum Leśnego Zespołu Szkół w Tułowicach.

3. W przypadku wolnych miejsc do internatu mogą być przyjmowani uczniowie Liceum Ogólnokształcącego Zespołu Szkół w Tułowicach.

4. W przypadku większej liczby uczniów ubiegających się o przyjęcie do internatu niż liczba miejsc w internacie stosuje się przepisy art. 145 ustawy Prawo oświatowe.

5. Liczba uczniów w grupie wychowawczej w internacie wynosi do 35 wychowanków.

6. Liczba uczniów w grupie wychowawczej w internacie, obejmującej także uczniów niepełnosprawnych, niedostosowanych społecznie lub zagrożonych niedostosowaniem społecznym wynosi nie więcej niż 25, w tym nie więcej niż 5 uczniów niepełnosprawnych, niedostosowanych społecznie lub zagrożonych niedostosowaniem społecznym.

7. Zajęcia wychowawcze z jedną grupą wychowanków wynoszą tygodniowo co najmniej 49 godzin zegarowych.

8. W uzgodnieniu z organem prowadzącym szkołę można zatrudniać wychowawcę dyżurującego w godzinach nocnych.

9. Uczniowie zamieszkujący w internacie zobowiązani są do pokrycia części kosztów pobytu w internacie w wysokości ustalonej przez organ prowadzący.

10. Dyrektor szkoły za zgodą organu prowadzącego może zwolnić rodziców/opiekunów prawnych z całości lub części opłat za pobyt w internacie:

- 1) w przypadku szczególnie trudnej sytuacji materialnej rodziny, w szczególności gdy dochód na osobę w rodzinie nie jest większy niż kwota, o której mowa w art. 8 ust. 1 pkt. 2 ustawy z dnia 12 marca 2004 r. o pomocy społecznej;
- 2) w szczególnie uzasadnionych przypadkach losowych.

11. Szczegółową organizację życia w internacie, prawa i obowiązki wychowanka oraz szczegółowe zasady działalności internatu określa *Regulamin internatu*.

§ 95. 1. Do kierowania internatem powołany jest Kierownik internatu.

2. Kierownik internatu podlega bezpośrednio Dyrektorowi.

§ 96. 1. Do obowiązków Kierownika internatu należy w szczególności:

- 1) troska o powierzonych mu wychowanków;
- 2) kierowanie procesem dydaktyczno-wychowawczym internatu;
- 3) troska o zapewnienie wychowankom jak najlepszych warunków do nauki i wypoczynku (warunków higienicznych, sanitarnych i bezpieczeństwa);
- 4) systematyczna kontrola zajęć prowadzonych przez wychowawców internatu i udzielanie im odpowiedniego instruktażu;
- 5) kontrola pracowników obsługi internatu;
- 6) opieka i nadzór nad działalnością internatu oraz czuwanie nad tym, aby działalność ta rozwijała się w pożądanym kierunku;
- 7) wykonywanie innych obowiązków zleconych mu przez Dyrektora.

2. Szczegółowe obowiązki Kierownika internatu określa zakres czynności Kierownika internatu ustalony przez Dyrektora Zespołu Szkół.

§ 97. 1. Do pomocy Kierownikowi internatu w sprawowaniu opieki wychowawczej nad wychowankami powoływani są wychowawcy internatu.

2. Do obowiązków wychowawcy internatu należy w szczególności:

- 1) kierowanie pracą grupy wychowanków powierzonych jego opiece;
- 2) zapewnienie opieki powierzonym wychowankom, w tym ponoszenie odpowiedzialności za życie, zdrowie i bezpieczeństwo oraz poszanowanie godności osobistej wychowanka;
- 3) sumienne realizowanie zadań wynikających z planu pracy internatu, dążenie do osiągnięcia jak najlepszych wyników w pracy wychowawczej;
- 4) stworzenie warunków wspomagających rozwój wychowanka, proces jego uczenia się oraz przygotowanie do życia w rodzinie i społeczeństwie;
- 5) utrzymywanie ścisłego kontaktu z wychowawcami klas, nauczycielami szkoły i rodzicami/opiekunami prawnymi;
- 6) tworzenie z wychowankami przyjaznego klimatu w internacie, którego zadaniem jest wspieranie, akceptacja i pomoc uczniom w ciężkiej sytuacji;
- 7) bezstronność i obiektywizm oraz sprawiedliwe traktowanie wszystkich wychowanków;
- 8) podejmowanie działań umożliwiających rozwiązywanie konfliktów w grupie wychowawczej oraz pomiędzy wychowankami, a innymi członkami społeczności internackiej;
- 9) czuwanie nad postępami wychowanków w nauce;
- 10) udzielanie pomocy w przewyższaniu niepowodzeń szkolnych i osobistych, w oparciu o rozpoznanie potrzeb wychowanka;
- 11) rozwijanie zdolności i zainteresowań wychowanka;
- 12) inspirowanie i wspomaganie działań wychowanków;
- 13) organizowanie zajęć pozalekcyjnych w internacie;
- 14) czuwanie nad higieną osobistą i zbiorową wychowanków oraz ładem i porządkiem w pomieszczeniach, w których przebywa młodzież;
- 15) wdrażanie młodzieży do stałego poszanowania mienia społecznego organizując prace społeczne na rzecz internatu i szkoły;
- 16) czuwanie nad przestrzeganiem regulaminu internatu przez wychowanków;
- 17) uczestniczenie w ogólnych zebraniach uczniów, mieszkańców internatu i zebraniach swojej grupy;
- 18) dokonywanie okresowej analizy i oceny podejmowanych działań wychowawczych;
- 19) ustalanie wniosków do dalszej działalności celem eliminowania trudności wychowawczych oraz podnoszenia efektywności pracy opiekuńczo-wychowawczej;
- 20) doskonalenie metod pracy wychowawczej.

§ 98. Regulamin Internatu.

1. Postanowienia ogólne.

- 1) Internat jest placówką opiekuńczo-wychowawczą przeznaczoną dla uczniów kształcących się poza miejscem stałego zamieszkania.
- 2) Internat jest placówką, w której realizowany jest program kompleksowego wsparcia dla rodzin „Za Życiem”, zapewniający możliwość kontynuowania nauki przez uczennicę w ciąży.
- 3) Wyżywienie w internacie jest w całości odpłatne i obligatoryjnie związane z przyznaniem miejsca w internacie. Mieszkaniec internatu nie może zrezygnować z poszczególnych posiłków.
- 4) Posiłki w internacie wydawane są na podstawie imiennej kartki żywieniowej. W przypadku utraty kartki wychowanek otrzymuje duplikat dokumentu.
- 5) W przypadku planowanej nieobecności w internacie wychowanek, po zdaniu kartki żywieniowej z okresu nieobecności, nie jest obciążany za wyżywienie we wspomnianym okresie. Planowana nieobecność powinna być zgłoszona najpóźniej w dniu poprzedzającym nieobecność.
- 6) Uczniowie zamieszkujący w internacie zobowiązani są do wnoszenia opłaty stanowiącej częściową rekompensatę kosztów utrzymania wychowanka w internacie, w wysokości ustalonej przez organ prowadzący.
- 7) W przypadku nieobecności w internacie wynoszącej ponad 50% w ciągu miesiąca, wychowanek pokrywa połowę opłaty o której mowa w pkt 6.
- 8) Przez koszty pobytu w internacie należy rozumieć koszty wyżywienia wychowanka w internacie oraz częściową rekompensatę kosztów utrzymania wychowanka w internacie.
- 9) Na tablicy ogłoszeń internatu comiesięcznie podawana jest informacja o kosztach pobytu w internacie wraz z podaniem numeru konta, na które należy wносить opłaty.
- 10) Opłaty za wyżywienie oraz częściową rekompensatę kosztów utrzymania w internacie należy uiszczać do 20 dnia bieżącego miesiąca.
- 11) Internat prowadzi swoją działalność:
 - a) w okresie trwania nauki szkolnej;
 - b) w innym czasie po uzyskaniu zgody organu prowadzącego.
- 12) Bezpośredni nadzór nad internatem sprawuje Kierownik internatu.
- 13) Kierownik internatu ma prawo zarządzić obowiązkowe przygotowanie wyznaczonych pokoi do zakwaterowania w czasie weekendu w związku z wynajmem miejsc noclegowych zorganizowanym grupom, bądź w innych uzasadnionych przypadkach.
- 14) Internat jest czynny w dniach nauki szkolnej, a przyjazd młodzieży do internatu jest możliwy od godz. 17⁰⁰ w dniu poprzedzającym zajęcia dydaktyczne.

2. Zadania Internatu.

- 1) Realizacja zadań opiekuńczo-wychowawczych, w tym:
 - a) zapewnienie wychowankom całodziennego wyżywienia i zakwaterowania;

- b) zapewnienie wychowankom właściwych warunków sanitarno-higienicznych;
 - c) stworzenie warunków do nauki, rozwijania uzdolnień i zainteresowań;
 - d) stworzenie warunków do uczestnictwa w kulturze;
 - e) rozwijanie samodzielności i samorządności celem wyrabiania zaradności życiowej wychowanków;
 - f) zapewnienie wychowankom poczucia tożsamości narodowej, etnicznej, językowej i religijnej;
 - g) kształtowanie demokratycznych postaw wychowanków;
 - h) upowszechnianie kultury fizycznej oraz nawyków stałego uprawiania sportu;
 - i) wdrażanie do samodzielnego wykonywania określonych prac porządkowych i gospodarczych;
 - j) umożliwienie korzystania z wyżywienia młodzieży szkolnej niemieszkałej w internacie z wyjątkiem osób usuniętych z niego dyscyplinarnie;
 - k) zapewnienie uczennicy w ciąży komfortowych warunków w formie odrębnego pokoju z pełnym węzłem sanitarnym oraz pomocy psychologiczno-pedagogicznej oferowanej przez wykwalifikowanych specjalistów.
- 2) Realizacja zadań, wymienionych w § 98 ust. 2 pkt 1 lit. a-j, polega na planowaniu i realizacji zadań przy współpracy ze szkołą, rodzicami/opiekunami prawnymi wychowanków, organizacjami młodzieżowymi, społecznymi oraz instytucjami i placówkami środowiskowymi.

3. Przyjęcie do internatu.

- 1) O przyjęcie do internatu może ubiegać się uczeń mieszkający poza Tułowicami, którego stan zdrowia kwalifikuje go do zamieszkania w internacie w grupie uczniowskiej.
- 2) Do internatu przyjmowani są uczniowie na podstawie podania złożonego w sekretariacie szkoły lub Kierownikowi internatu.
- 3) Druk podania do internatu dostępny jest na stronie internetowej szkoły oraz w sekretariacie szkoły.
- 4) Warunkiem przyjęcia ucznia do internatu, jest jego dobry stan zdrowia, a w przypadku ucznia ubiegającego się ponownie o miejsce w internacie również dotychczasowa nienaganna ocena zachowania w internacie lub szkole oraz brak zaległości we wnoszeniu opłat za wyżywienie i częściowe pokrycie kosztów utrzymania wychowanka w internacie.
- 5) Uczniowie, którzy z nagannym zachowaniem nie kwalifikują się do otrzymania miejsca w internacie w następnym roku szkolnym, w przypadku wolnych miejsc, na wniosek dotychczasowego wychowawcy, zaopiniowany pozytywnie przez Radę Wychowawców Internatu, mogą zostać przyjęci do internatu warunkowo.
- 6) O warunkowym przyjęciu ucznia do internatu, o którym mowa w ust. 3 pkt 5, Kierownik internatu powiadamia ucznia oraz rodziców/opiekunów prawnych ucznia, wskazując przyczyny i zasady warunkowego przyjęcia do internatu.
- 7) Uczniowie nieprzyjęci do Internatu mają prawo do odwołania do Dyrektora szkoły.
- 8) Decyzja Dyrektora szkoły jest ostateczna.

- 9) Wychowankowie otrzymujący miejsce w internacie zobowiązani są dostarczyć wypełnione i podpisane „Zgłoszenie pobytu czasowego”, a wychowankowie rezygnujący z miejsca w internacie obowiązani są dostarczyć wypełnione i podpisane „Zgłoszenie wymeldowania z miejsca pobytu czasowego”.
- 10) Rodzice/opiekunowie prawni wychowanków zobowiązują się do odpowiedzialności materialnej za szkody wyrządzone przez ich dzieci w internacie.

4. Organizacja pracy w internacie.

- 1) Internat jest czynny w okresie trwania zajęć dydaktyczno-wychowawczych.
- 2) Młodzieżową Radę Internatu, w skład której wchodzi przedstawiciele poszczególnych grup wychowawczych wybiera się zgodnie z *Regulaminem Młodzieżowej Rady Internatu*.
- 3) Do zadań Młodzieżowej Rady Internatu należy:
 - a) współudział w tworzeniu programu działalności opiekuńczo-wychowawczej, kulturalnej i gospodarczej internatu;
 - b) koordynowanie samorządowej działalności wychowanków i wszelkich prac podejmowanych przez grupy i sekcje samorządu;
 - c) poręczenie za wychowanków;
 - d) rozstrzyganie sporów między wychowankami;
 - e) czuwanie nad prawidłowym funkcjonowaniem zasad współżycia wychowanków;
 - f) dokonywanie wspólnie z wychowawcami analizy i oceny całokształtu działalności młodzieży internatu;
 - g) organizowanie imprez ogólnie internackich;
 - h) reprezentowanie ogółu wychowanków i ich potrzeb na terenie internatu i szkoły.
- 4) Wychowankowie internatu podzieleni są na grupy wychowawcze, stanowiące podstawową formę organizacyjną pracy z wychowankami.
- 5) Opiekę wychowawczą nad grupą sprawuje wychowawca.
- 6) Wychowawcy tworzą Radę Wychowawców Internatu.
- 7) Do zadań grupy wychowawczej należy:
 - a) inicjowanie przedsięwzięć zmierzających do podnoszenia wyników w nauce i pracy opiekuńczo-wychowawczej;
 - b) dokonywanie podziału zadań pomiędzy członków grupy wychowawczej;
 - c) koordynowanie prac wykonywanych przez członków grupy wychowawczej;
 - d) kontrola i ocena pracy wykonywanej przez członków grupy wychowawczej, regulowanie wewnętrznego życia grupy, rozstrzyganie sporów, wnioskowanie o wyróżnienia i nagrody;
 - e) stwarzanie atmosfery wzajemnej przyjaźni i zaufania.
- 8) W internacie mogą być zorganizowane następujące sekcje:
 - a) kulturalna;
 - b) sanitarna;
 - c) stołówkowa;
 - d) inne zorganizowane na podstawie decyzji Młodzieżowej Rady Internatu.

9) Ustala się następujący rozkład dnia w internacie uwzględniający czas na naukę, odpoczynek i pracę na rzecz internatu.

godz. 6 ⁴⁵	pobudka,
godz. 6 ⁴⁵ – 7 ⁰⁰	toaleta poranna,
godz. 7 ⁰⁰ – 7 ³⁰	śniadanie,
godz. 7 ³⁰ – 7 ⁴⁵	przygotowanie do zajęć lekcyjnych,
godz. 7 ⁴⁵ – 16 ⁰⁰	zajęcia lekcyjne,
godz. 13 ²⁰ – 16 ¹⁵	obiad,
godz. 14 ⁰⁰ – 16 ⁴⁵	czas wolny (dla uczniów którzy zakończyli zajęcia lekcyjne)/ czas na zajęcia pozalekcyjne,
godz. 16 ⁴⁵ – 17 ⁰⁰	przygotowanie do nauki własnej,
godz. 17 ⁰⁰ – 18 ³⁰	nauka własna,
godz. 18 ³⁰ – 19 ⁰⁰	kolacja,
godz. 19 ⁰⁰ – 21 ³⁰	czas wolny/czas na zajęcia pozalekcyjne,
godz. 21 ³⁰ – 22 ⁰⁰	przygotowanie do ciszy nocnej,
godz. 22 ⁰⁰ – 6 ³⁰	cisza nocna.

10) W czasie nauki własnej uczniowie przebywają we własnych salach sypialnych lub w salach cichej nauki.

11) Odwiedziny wychowanków mogą odbywać się w czasie wolnym, po wcześniejszym uzyskaniu zgody wychowawcy pełniącego dyżur.

12) Mieszkaniec internatu ponosi pełną odpowiedzialność za szkody wyrządzone przez osoby go odwiedzające.

13) Wychowawcy, w miarę możliwości, umożliwiają uczniom niemieszkającym w internacie korzystanie z różnych form zajęć kulturalno-rozrywkowych i wychowawczych oraz pomieszczeń dydaktycznych.

5. Zakres zadań wychowawców internatu.

1) Podstawowe obowiązki wychowawcy internatu zawarte są w §97 ust. 2, a jako nauczyciela w §99.

2) Szczegółowy zakres zadań wychowawców na poszczególnych dyżurach jest ustalony na podstawie uchwały Rady Wychowawców Internatu.

3) W celu realizacji zadań wychowawca:

a) otacza indywidualną opieką każdego wychowanka, a tym samym stara się poznać jego sytuację i warunki rodzinne;

- b) planuje i organizuje z uczniami różne formy życia zespołowego, uwzględniając potrzeby i zainteresowania wychowanków;
 - c) współdziała z nauczycielami uczącymi, wychowawcami klas, śledząc wyniki w nauce swoich wychowanków;
 - d) bierze czynny udział w posiedzeniach Rady Wychowawców Internatu.
- 4) Wychowawca grupy sprawuje opiekę wychowawczą nad wychowankami w grupie, inspirowuje i kieruje samorządną działalnością grupy, a szczególnie:
- a) wspólnie z wychowankami określa zadania i pomaga w ich realizacji;
 - b) jest rzecznikiem spraw wychowanków grupy wobec RWI;
 - c) ustala z rodzicami/opiekunami prawnymi wychowanków ich udział w zajęciach poza terenem szkoły i internatu;
 - d) dokonuje oceny poszczególnych wychowanków oraz działalności całej grupy.

6. Prawa i obowiązki wychowanka internatu.

- 1) Mieszkaniec internatu ma prawo do:
- a) nauki;
 - b) głoszenia swego światopoglądu, tak jednak aby nie prowadził do sytuacji konfliktowych;
 - c) zgłaszania wniosków i zażaleń do wychowawcy, Kierownika internatu i Rady Wychowawców Internatu;
 - d) poszanowania własnej godności osobistej przez wszystkich członków społeczności internatu;
 - e) korzystania z pomocy wychowawców;
 - f) wyboru zajęć pozalekcyjnych;
 - g) korzystania z pomieszczeń i mienia internatu;
 - h) udziału w życiu kulturalnym i społecznym internatu;
 - i) informacji o wszystkich zajęciach pozalekcyjnych, odbywających się na terenie internatu;
 - j) opiniowania pracy i działalności Młodzieżowej Rady Internatu;
 - k) tworzenia niezależnego samorządu, uczestnictwa w jego pracach, informacji o jego działalności;
 - l) wyboru i bycia wybieranym do wszelkich władz samorządowych;
 - m) wyjazdów na wycieczki organizowane przez internat;
 - n) przyjmowania gości według ustalonych zasad zgodnie z ust. 4 pkt 11-12;
 - o) wypoczynku, i w porozumieniu z wychowawcą, do uczestnictwa w innych zajęciach sportowych, technicznych i artystycznych prowadzonych przez placówki i organizacje społeczne w szkole i środowisku;
 - p) korzystania z pomocy wychowawców w rozwiązywaniu problemów osobistych oraz wszystkich spraw dotyczących nauki i zamieszkania w internacie;
 - q) korzystania, za zgodą dyżurnego wychowawcy, po godzinie 22⁰⁰ z urządzeń multimedialnych.
- 2) Wychowanek ma obowiązek:
- a) przestrzegać postanowień Regulaminu internatu i zarządzeń Kierownika internatu;
 - b) odnosić się z szacunkiem i kulturą do wszystkich członków społeczności internatu;
 - c) dbać o mienie internatu, a w przypadku wyrządzenia szkody niezwłocznie naprawić ją lub wymienić uszkodzone elementy na nowe;
 - d) dbać o porządek i ład w internacie oraz jego otoczeniu;

- e) uzyskać zgodę wychowawcy na każdorazowy wyjazd lub wyjście poza teren szkolny oraz poinformować wychowawcę o swoim powrocie;
- f) podporządkować się poleceniom Kierownika internatu, Rady Wychowawców Internatu i Młodzieżowej Rady Internatu dotyczących spraw internatu;
- g) przestrzegać rozkładu dnia;
- h) nosić miękkie obuwie na terenie internatu;
- i) dbać o higienę osobistą;
- j) zamykać pokój na klucz jeśli nikogo nie ma w pokoju, ponieważ internat nie ponosi odpowiedzialności za rzeczy wartościowe wychowanków;
- k) wychowanek uczestniczący w zajęciach poza internatem powinien dostarczyć wychowawcy grupy pisemną zgodę rodziców/opiekunów prawnych na uczestnictwo w danych zajęciach;
- l) wykonywać prace użyteczne na rzecz internatu zlecone przez Kierownika internatu lub wychowawcę.

7. Na terenie internatu obowiązuje zakaz:

- 1) palenia papierosów (w tym e-papierosów), posiadania i spożywania alkoholu, posiadania, używania, sprzedaży oraz nakłaniania do używania narkotyków i innych substancji psychoaktywnych oraz przebywania w internacie pod ich wpływem;
- 2) przebywania w stanie wskazującym na spożycie alkoholu lub substancji psychoaktywnych;
- 3) posiadania opakowań oraz artykułów związanych z dystrybucją używek wymienionych w pkt. 1.

8. Wychowankom zabrania się:

- 1) przebywania w pokojach kolegów lub koleżanek w czasie nauki własnej i ciszy nocnej;
- 2) zamykania się na klucz wewnątrz pokoju;
- 3) opuszczania internatu bez uzyskania uprzedniej zgody wychowawcy i wpisania się do *Książki wyjść i wyjazdów*;
- 4) używania w pokojach urządzeń elektrycznych, chyba że za zgodą Kierownika internatu;
- 5) używania w pokojach urządzeń gazowych;
- 6) przesuwania mebli, wbijania gwoździ, przyklejania plakatów i dokonywania trwałych zmian w wystroju wnętrza bez zgody wychowawcy grupy;
- 7) przechowywania w internacie środków mogących spowodować zagrożenie zdrowia lub życia: żrących, cuchnących, odurzających, wybuchowych itd.;
- 8) hodowania w internacie zwierząt.

9. Nagrody.

- 1) Za wzorową i przykładną postawę w nauce i zachowaniu wychowanek może otrzymać:
 - a) pochwałę wychowawcy;
 - b) pochwałę Kierownika internatu wobec całej społeczności internatu;
 - c) list pochwalny do rodziców/opiekunów prawnych;

d) nagrody rzeczowe.

2) Przyznane nagrody odnotowywane są w dzienniku elektronicznym

10. Kary.

1) Za naruszenie zasad współżycia społecznego, nieprzestrzeganie Regulaminu internatu, szkodliwy wpływ na społeczność uczniowską oraz w przypadkach niewywiązywania się z obowiązków wychowanek internatu może być ukarany:

a) ustnym upomnieniem wychowawcy grupy;

b) pisemnym upomnieniem wychowawcy grupy z powiadomieniem rodziców/opiekunów prawnych;

c) pisemną naganą Kierownika internatu z powiadomieniem rodziców/opiekunów prawnych, z warunkowym pozostawieniem na liście mieszkańców internatu;

d) pozbawieniem prawa do zamieszkania w internacie oraz korzystania z wyżywienia na czas określony lub nieokreślony.

2) Nałożone kary odnotowywane są w dzienniku elektronicznym.

3) O nałożonej karze informowany jest wychowanek jak również rodzice/opiekunowie prawni, wychowawca w szkole oraz psycholog/pedagog szkolny.

4) Decyzję o pozbawieniu wychowanka prawa do zamieszkania w internacie podejmuje, na wniosek Rady Wychowawców Internatu, Kierownik internatu.

5) Wychowanek skreślony z listy uczniów traci prawo do zamieszkania w internacie.

6) Wychowanek podejrzany o dokonanie czynu zabronionego prawem, może pozostać w internacie do czasu ostatecznego wyjaśnienia sprawy.

7) Kierownik internatu, w porozumieniu z Dyrektorem, może pozbawić prawa do zamieszkania w internacie wychowanka zalegającego z opłatami za wyżywienie lub częściowego pokrycia kosztów utrzymania internatu, jeżeli jego zaległości stanowią dwumiesięczne opłaty.

11. Rada Wychowawców Internatu (RWI).

1) RWI jest organem powołanym do opracowywania planów pracy i programów działania oraz do opiniowania całokształtu spraw opiekuńczo-wychowawczych i organizacyjno-gospodarczych.

2) Przewodniczącym RWI jest Kierownik internatu, zaś członkami wychowawcy internatu.

3) Członkowie RWI są jednocześnie członkami Rady Pedagogicznej Zespołu Szkół w Tułowicach.

4) Członkowie Rady Pedagogicznej Zespołu Szkół w Tułowicach, którzy nie są wychowawcami w internacie mają prawo uczestniczyć w posiedzeniach RWI dotyczących nagradzania oraz karania wychowanków z prawem głosu.

5) Na posiedzenia RWI poświęcone problemom młodzieży zapraszani są przedstawiciele Młodzieżowej Rady Internatu, Rzecznik Praw Ucznia oraz psycholog/pedagog szkolny.

- 6) Na posiedzenia RWI mogą być zapraszani inni pracownicy internatu, szkoły, a także przedstawiciele instytucji i organizacji współpracujących z internatem.
- 7) Do zadań Rady Wychowawców Internatu należy:
 - a) opracowanie rocznych planów pracy internatu;
 - b) inicjowanie i organizowanie różnych form działalności opiekuńczo-wychowawczej;
 - c) opracowanie planu działalności opiekuńczo-wychowawczej;
 - d) dokonywanie analizy i oceny działalności opiekuńczo-wychowawczej internatu, ustalanie wniosków zmierzających do stałego podnoszenia efektywności działania;
 - e) podejmowanie decyzji w sprawie nagradzania i udzielania kar wychowankom.

12. Warunki socjalno-bytowe.

- 1) Internat zapewnia wychowankom w okresie nauki szkolnej zakwaterowanie w pomieszczeniach mieszkalnych, warunki do nauki, wypoczynku oraz utrzymania codziennej higieny osobistej, a w szczególności:
 - a) miejsca do spania wyposażone w pościel;
 - b) meble do wypoczynku, nauki i przechowywania odzieży, bielizny, obuwia, pomocy szkolnych i przyborów osobistych;
 - c) ciepłą wodę do codziennego mycia i kąpieli.
- 2) Internat zapewnia wychowankom codzienne wyżywienie zgodne z obowiązującymi zasadami żywienia zbiorowego i stawkami żywieniowymi.
- 3) W celu zapewnienia bezpieczeństwa w internacie zamontowany jest system monitoringu wizyjnego.
- 4) Internat stwarza warunki dla zachowania zdrowia, przestrzegania higieny osobistej oraz estetyki pomieszczeń, urządzeń i otoczenia obiektu, a także kształtuje trwałe nawyki i potrzeby w tym zakresie.
- 5) Sprzątanie pokoi wykonują sami wychowankowie.
- 6) Sprzątanie pomieszczeń gospodarczych i ogólnego użytku wykonuje personel obsługowy z udziałem wychowanków.
- 7) Do udzielania pierwszej pomocy medycznej internat dysponuje podręczną apteczką wyposażoną wg zasad określonych przepisami.

13. Nauka i czas wolny wychowanków.

- 1) Internat zapewnia wychowankom warunki do nauki własnej oraz pomaga w osiągnięciu powodzenia szkolnego.
- 2) Internat zapewnia pomieszczenia do nauki grupowej w salach cichej nauki.
- 3) Internat organizuje w formie pomocy koleżeńskiej zajęcia służące wyrównywaniu braków w nauce wynikających z chorób, wypadków losowych i innych obiektywnych przyczyn.
- 4) Nauka wychowanków odbywa się w stałym czasie, określonym rozkładem dnia.
- 5) Wychowawcy grup wychowawczych współdziałają z wychowawcami klas oraz innymi nauczycielami swoich podopiecznych, zwłaszcza uczniów mających trudności

z opanowaniem wiedzy, uzyskujących słabe wyniki w nauce, a także sprawiających problemy wychowawcze.

- 6) Internat stwarza wychowankom warunki do racjonalnego i aktywnego wykorzystania czasu wolnego od obowiązków szkolnych i internackich. Czas wolny dla wychowanków przypada w stałej i określonej rozkładem dnia porze.
- 7) Wychowankowie internatu winni indywidualnie lub zbiorowo uczestniczyć w zajęciach służących kształtowaniu pożądaných wzorców spędzania czasu wolnego, uczestniczyć w zajęciach o charakterze kulturalnym oraz ujawniać i rozwijać swoje zdolności, zainteresowania i zamiłowania.
- 8) Wychowankowie internatu mogą w czasie wolnym wychodzić poza obręb internatu po uprzednim wpisaniu się do *Książki wyjść i wyjazdów*. Ponadto, jeżeli wychowanek w czasie wolnym korzysta z posiadanego przez siebie auta obowiązany jest dostarczyć pisemną zgodę rodziców/opiekunów prawnych.
- 9) Wychowankowie internatu wyjeżdżają do domu w każdy piątek, przeddzień świąt i innych dni wolnych od nauki. W szczególnie uzasadnionych przypadkach dopuszcza się wyjazd wychowanka w innych terminach, jednak po informacji wychowawcy klasy lub rodzica/opiekuna prawnego.

14. Organizacja grup wychowawczych.

- 1) Wychowankowie internatu są podzieleni na grupy wychowawcze, nad którymi opiekę sprawują wychowawcy grup. Podziału wychowanków na grupy wychowawcze dokonuje Kierownik internatu w porozumieniu z RWI.
- 2) Dopuszcza się zróżnicowanie liczebności poszczególnych grup wychowawczych w internacie, z zastrzeżeniem § 94 ust. 1 pkt 6-7.
- 3) Przy organizacji i ustalaniu liczebności grup wychowawczych uwzględnia się m. in.:
 - a) płeć;
 - b) zróżnicowanie wieku wychowanków;
 - c) sposób zakwaterowania.
- 4) Przy organizacji grup wychowawcy, w miarę możliwości, uwzględniają prawo wychowanków do doboru osób w pokojach.

15. Współdziałanie z rodzicami, opiekunami wychowanków oraz środowiskiem społecznym.

- 1) Internat współdziała z rodzicami/opiekunami prawnymi wychowanków w zakresie spraw dotyczących postępów w nauce, rozwiązywania problemów wychowawczych i opiekuńczych oraz problemów materialnych.
- 2) Rodzice/opiekunowie prawni mogą odwiedzać swoje dzieci w pokojach, po uprzednim uzgodnieniu z wychowawcą pełniącym dyżur, zgodnie z zasadami określonymi w regulaminie internatu.
- 3) Internat współdziała z organizacjami społecznymi, instytucjami i placówkami kultury w zakresie tworzenia optymalnych warunków pracy opiekuńczo-wychowawczej.

16. Dokumentacja.

- 1) Internat prowadzi następującą dokumentację:
 - a) Dziennik elektroniczny,
 - b) Księgę meldunkową,
 - c) Księgę protokołów RWI,
 - d) Plan dyżurów wychowawców.
- 2) Ponadto w ramach odpowiedzialności za bezpieczeństwo wychowanków oraz prawidłowy przepływ informacji pomiędzy wychowawcami w internacie prowadzone są:
 - a) Książka wyjść i wyjazdów wychowanków,
 - b) Książka nauki własnej,
 - c) Książka dyżurów porannych,
 - d) Książka dyżurów nocnych.

DZIAŁ VI

Nauczyciele i inni pracownicy szkoły

Rozdział 1

Zadania nauczycieli

§ 99. Zadania nauczycieli.

1. Nauczyciel prowadzi pracę dydaktyczno-wychowawczą i opiekuńczą oraz odpowiada za jakość i wyniki tej pracy oraz bezpieczeństwo powierzonych jego opiece uczniów.
2. Do obowiązków nauczycieli należy w szczególności:
 - 1) dbałość o życie, zdrowie i bezpieczeństwo uczniów podczas zajęć organizowanych przez szkołę;
 - 2) prawidłowe organizowanie procesu dydaktycznego, m.in. wykorzystanie najnowszej wiedzy merytorycznej i metodycznej do pełnej realizacji wybranego programu nauczania danego przedmiotu, wybór optymalnych form organizacyjnych i metod nauczania w celu maksymalnego ułatwienia uczniom zrozumienia istoty realizowanych zagadnień, motywowanie uczniów do aktywnego udziału w lekcji, formułowania własnych opinii i sądów, wybór odpowiedniego podręcznika i poinformowanie o nim uczniów;
 - 3) kształcenie i wychowywanie młodzieży w umiłowaniu ojczyzny, w poszanowaniu Konstytucji Rzeczypospolitej Polskiej, w atmosferze wolności sumienia i szacunku dla każdego człowieka;
 - 4) dbanie o kształtowanie u uczniów postaw moralnych i obywatelskich zgodnie z ideą demokracji, pokoju i przyjaźni między ludźmi różnych narodów, ras i światopoglądów;
 - 5) tworzenie własnego warsztatu pracy dydaktycznej, wykonywanie pomocy dydaktycznych wspólnie z uczniami, udział w gromadzeniu innych niezbędnych środków dydaktycznych (zgłaszanie dyrekcji zapotrzebowania, pomoc w zakupie), dbałość o pomoce i sprzęt szkolny;
 - 6) rozpoznawanie możliwości psychofizycznych oraz indywidualnych potrzeb rozwojowych, a w szczególności rozpoznawanie przyczyn niepowodzeń szkolnych;

- 7) prowadzenie zindywidualizowanej pracy z uczniem o specjalnych potrzebach, na obowiązkowych i dodatkowych zajęciach;
- 8) wnioskowanie do wychowawcy o objęcie pomocą psychologiczno-pedagogiczną ucznia, w przypadkach, gdy podejmowane przez nauczyciela działania nie przyniosły oczekiwanych zmian lub, gdy nauczyciel zdiagnozował wybitne uzdolnienia;
- 9) dostosowanie wymagań edukacyjnych z nauczanego przedmiotu (zajęć) do indywidualnych potrzeb psychofizycznych i edukacyjnych ucznia oraz możliwości psychofizycznych ucznia:
 - a) posiadającego orzeczenie o potrzebie kształcenia specjalnego;
 - b) posiadającego orzeczenie o potrzebie indywidualnego nauczania;
 - c) posiadającego opinię poradni psychologiczno-pedagogicznej;
 - d) posiadającego zaświadczenie lekarskie o ograniczonych możliwościach wykonywania ćwiczeń fizycznych;
- 10) dostosowanie form i metod pracy z nauczanego przedmiotu (zajęć) do indywidualnych potrzeb psychofizycznych i edukacyjnych ucznia oraz możliwości psychofizycznych ucznia nieposiadającego orzeczenia lub opinii wymienionych w pkt 9 lit. a-c , który objęty jest pomocą psychologiczno-pedagogiczną w szkole;
- 11) bezstronne, rzetelne, systematyczne i sprawiedliwe ocenianie wiedzy i umiejętności uczniów, ujawnianie i uzasadnianie oceny, informowanie rodziców/opiekunów prawnych o zagrożeniu oceną niedostateczną według formy ustalonej w *Wewnętrznych ocenianiu*;
- 12) wspieranie rozwoju psychofizycznego uczniów, ich zdolności i zainteresowań, m.in. poprzez pomoc w rozwijaniu szczególnych uzdolnień i zainteresowań, przygotowanie do udziału w konkursach, olimpiadach przedmiotowych, zawodach;
- 13) udzielanie pomocy w przezwyciężaniu niepowodzeń szkolnych uczniów, rozpoznanie możliwości i potrzeb ucznia w porozumieniu z wychowawcą klasy;
- 14) współpraca z wychowawcą klasy i samorządem klasowym;
- 15) indywidualne kontakty z rodzicami/opiekunami prawnymi uczniów;
- 16) doskonalenie umiejętności dydaktycznych i podnoszenie poziomu wiedzy merytorycznej, aktywny udział we wszystkich posiedzeniach Rady Pedagogicznej i udział w lekcjach koleżeńskich, uczestnictwo w konferencjach metodycznych oraz innych formach doskonalenia organizowanych przez OKE lub inne instytucje w porozumieniu z Dyrektorem szkoły zgodnie ze szkolnym planem WDN;
- 17) aktywny udział w życiu szkoły: uczestnictwo w uroczystościach i imprezach organizowanych przez szkołę, opieka nad uczniami skupionymi w organizacji, kole przedmiotowym, kole zainteresowań lub innej formie organizacyjnej;
- 18) przestrzeganie dyscypliny pracy: natychmiastowe informowanie Dyrektora szkoły o nieobecności w pracy, punktualne rozpoczynanie i kończenie zajęć oraz przestrzeganie innych przepisów Kodeksu pracy;
- 19) prawidłowe prowadzenie dokumentacji pedagogicznej;
- 20) kierowanie się w swoich działaniach dobrem ucznia, a także poszanowanie godności osobistej ucznia;

- 21) przestrzeganie tajemnicy służbowej i ochrona danych osobowych uczniów i rodziców/opiekunów prawnych;
- 22) przestrzeganie zasad współżycia społecznego i dbanie o właściwe relacje pracownicze;
- 23) dokonanie wyboru podręczników i programu nauczania lub opracowanie własnego programu nauczania i zapoznanie z nimi uczniów i rodziców, po uprzednim przedstawieniu ich do zaopiniowania przez Radę Pedagogiczną;
- 24) uczestniczenie w przeprowadzaniu egzaminów zewnętrznych.

3. W ramach czasu pracy oraz ustalonego wynagrodzenia nauczyciel obowiązany jest realizować:

- 1) zajęcia dydaktyczne, wychowawcze i opiekuńcze, prowadzone bezpośrednio z uczniami lub wychowankami albo na ich rzecz, w wymiarze określonym przepisami dla danego stanowiska;
- 2) inne zajęcia i czynności wynikające z zadań statutowych szkoły;
- 3) zajęcia i czynności związane z przygotowaniem się do zajęć, samokształceniem i doskonaleniem zawodowym.

Rozdział 2 **Wychowawcy klas**

§ 100. Zadania wychowawców klas.

1. Zadaniem wychowawcy klasy jest sprawowanie opieki wychowawczej nad uczniami, a w szczególności:

- 1) tworzenie warunków wspomagających rozwój ucznia, proces jego uczenia się oraz przygotowanie do życia w rodzinie i społeczeństwie;
- 2) inspirowanie i wspomaganie działań zespołowych uczniów;
- 3) podejmowanie działań umożliwiających rozwiązywanie konfliktów w zespole uczniów i pomiędzy uczniami, a innymi członkami społeczności szkolnej.

2. Wychowawca klasy realizuje zadania poprzez:

- 1) bliższe poznanie uczniów, ich zdrowia, cech osobowościowych, warunków rodzinnych i bytowych, ich potrzeb i oczekiwań;
- 2) rozpoznawanie i diagnozowanie możliwości psychofizycznych oraz indywidualnych potrzeb rozwojowych wychowanków;
- 3) wnioskowanie o objęcie wychowanka pomocą psychologiczno-pedagogiczną;
- 4) tworzenie środowiska zapewniającego wychowankom prawidłowy rozwój fizyczny i psychiczny, opiekę wychowawczą oraz atmosferę bezpieczeństwa i zaufania;
- 5) ułatwianie adaptacji w środowisku rówieśniczym oraz pomoc w rozwiązywaniu konfliktów z rówieśnikami;

- 6) pomoc w rozwiązywaniu napięć powstałych na tle konfliktów rodzinnych, niepowodzeń szkolnych;
- 7) organizowanie życia codziennego wychowanków w szkole, wdrażanie ich do współpracy i współdziałania z nauczycielami i wychowawcą;
- 8) realizację planu pracy wychowawczej;
- 9) czuwanie nad organizacją i przebiegiem pracy uczniów w klasie oraz nad wymiarem i rozkładem prac zadawanych im do samodzielnego wykonania w domu;
- 10) utrzymywanie systematycznego kontaktu z nauczycielami uczącymi w powierzonych im klasach, w celu ustalenia zróżnicowanych wymagań wobec uczniów i sposobu udzielania im pomocy w nauce;
- 11) rozwijanie pozytywnej motywacji uczenia się, wdrażanie efektywnych technik uczenia się;
- 12) wdrażanie uczniów do wysiłku, rzetelnej pracy, cierpliwości, pokonywania trudności, odporności na niepowodzenia, porządku i punktualności, do prawidłowego i efektywnego organizowania sobie pracy;
- 13) systematyczne interesowanie się postępami (wynikami) uczniów w nauce;
- 14) wdrażanie wychowanków do społecznego działania oraz kształtowania właściwych postaw moralnych, kształtowanie właściwych stosunków między uczniami;
- 15) pobudzanie do różnorodnej działalności i aktywności sprzyjającej wzbogacaniu osobowości i kierowanie tą aktywnością, rozwijanie zainteresowań i zamiłowań, interesowanie się udziałem uczniów w życiu szkoły, konkursach, zawodach, ich działalnością w kołach i organizacjach;
- 16) tworzenie poprawnych relacji interpersonalnych opartych na życzliwości i zaufaniu, m.in. poprzez organizację zajęć pozalekcyjnych, wycieczek;
- 17) tworzenie warunków umożliwiających uczniom odkrywanie i rozwijanie pozytywnych stron ich osobowości, stwarzanie uczniom warunków do wykazania się różnymi zdolnościami;
- 18) wdrażanie uczniów do dbania o zdrowie, higienę osobistą i psychiczną, o stan higieniczny otoczenia oraz do przestrzegania zasad bezpieczeństwa w szkole i poza szkołą;
- 19) współpracę z rodzicami, opiekunami uczniów w sprawach ich zdrowia, organizowanie opieki i pomocy materialnej uczniom;
- 20) udzielanie pomocy, rad i wskazówek uczniom znajdującym się w trudnych sytuacjach życiowych, występowanie do organów szkoły i innych instytucji z wnioskami o udzielenie pomocy.

3. Wychowawca klasy ustala ocenę zachowania swoich wychowanków po zasięgnięciu opinii ucznia, jego kolegów i nauczycieli, wnioskuje w sprawie przyznawania nagród i udzielania kar. Wychowawca ma prawo ustanowić, przy współpracy z klasową Radą Rodziców, własne formy nagradzania i motywowania wychowanków.

4. Wychowawca zobowiązany jest do wykonywania czynności administracyjnych dotyczących klasy:

- 1) prowadzi dziennik klasy w programie Vulcan;
- 2) sporządza arkusze ocen i zestawienia statystyczne dotyczące klasy;
- 3) wypisuje świadectwa szkolne;
- 4) wykonuje inne czynności administracyjne dotyczące klasy, zgodnie z zarządzeniami i poleceniami Dyrektora szkoły oraz uchwałami Rady Pedagogicznej.

Rozdział 3

Zadania nauczycieli w zakresie zapewniania bezpieczeństwa uczniom

§ 101. Zadania nauczycieli w zakresie zapewniania bezpieczeństwa uczniom:

1. Nauczyciel jest odpowiedzialny za życie, zdrowie i bezpieczeństwo uczniów, nad którymi sprawuje opiekę podczas zajęć edukacyjnych organizowanych przez szkołę.

2. Nauczyciel jest zobowiązany skrupulatnie przestrzegać i stosować przepisy i zarządzenia odnośnie BHP i p/poż., a także odbywać wymagane szkolenia z tego zakresu.

3. Nauczyciel obowiązany jest zapewnić właściwy nadzór i bezpieczeństwo uczniom biorącym udział w pracach na rzecz szkoły i środowiska. Prace mogą być wykonywane po zaopatrzeniu uczniów w odpowiedni do ich wykonywania sprzęt, urządzenia i środki ochrony indywidualnej.

4. Nauczyciel jest zobowiązany do niezwłocznego przerwania i wyprowadzenia z zagrożonych miejsc osób powierzonych opiece, jeżeli stan zagrożenia powstanie lub ujawni się w czasie zajęć.

5. Nauczyciel jest zobowiązany do zaznajamiania uczniów przed dopuszczeniem do zajęć przy maszynach i innych urządzeniach technicznych w laboratoriach i pracowniach z zasadami i metodami pracy zapewniającymi bezpieczeństwo i higienę pracy przy wykonywaniu czynności na stanowisku roboczym. Rozpoczęcie zajęć może nastąpić po sprawdzeniu i upewnieniu się przez prowadzącego zajęcia, iż stan maszyn i urządzeń technicznych, instalacji elektrycznej i narzędzi pracy, a także inne warunki środowiska pracy nie stwarzają zagrożeń dla bezpieczeństwa uczniów.

6. Nauczyciel nie rozpoczyna zajęć, jeżeli w pomieszczeniach lub innych miejscach, w których mają być prowadzone zajęcia stan znajdującego się wyposażenia stwarza zagrożenia dla bezpieczeństwa.

7. Nauczyciel zobowiązany jest do przestrzegania ustalonych godzin rozpoczynania i kończenia zajęć edukacyjnych oraz respektowania prawa uczniów do pełnych przerw międzylekcyjnych.

8. Nauczyciel ma obowiązek zapoznać się i przestrzegać *Instrukcji Bezpieczeństwa Pożarowego* w szkole.

9. Nauczyciel organizujący wyjście uczniów ze szkoły lub wycieczkę ma obowiązek przestrzegać zasad ujętych w *Regulaminie wycieczek szkolnych*.

10. Nauczyciel w trakcie prowadzonych zajęć w klasie:

- 1) ma obowiązek wejść do sali pierwszy, by sprawdzić czy warunki do prowadzenia lekcji nie zagrażają bezpieczeństwu uczniów i nauczyciela. Jeżeli sala lekcyjna nie odpowiada warunkom bezpieczeństwa nauczyciel ma obowiązek zgłosić to do Dyrektora szkoły celem usunięcia usterek. Do czasu naprawienia usterek nauczyciel ma prawo odmówić prowadzenia zajęć w danym miejscu;
- 2) podczas zajęć nauczyciel nie może pozostawić uczniów bez żadnej opieki;
- 3) w razie stwierdzenia niedyspozycji ucznia, jeśli stan jego zdrowia pozwala, należy skierować go w towarzystwie drugiej osoby do pielęgniarki szkolnej. Jeśli zaistnieje taka potrzeba udzielić mu pierwszej pomocy. O zaistniałej sytuacji należy powiadomić rodziców/opiekunów prawnych ucznia. Jeśli jest to nagły wypadek powiadomić Dyrektora szkoły;
- 4) nauczyciel powinien kontrolować właściwą postawę uczniów w czasie zajęć. Korygować zauważone błędy i dbać o czystość, ład i porządek podczas trwania lekcji i po jej zakończeniu;
- 5) nauczyciel ustala zasady korzystania z sali lekcyjnej.

11. Wychowawcy klas są zobowiązani zapoznać uczniów z:

- 1) zasadami postępowania w razie zauważenia ognia;
- 2) sygnałami alarmowymi na wypadek zagrożenia;
- 3) z planami ewakuacji, oznakowaniem dróg ewakuacyjnych;
- 4) z zasadami zachowania i wynikającymi z tego obowiązkami w czasie zagrożenia.

Rozdział 4 **Zespoły nauczycielskie**

§ 102. Zespoły nauczycielskie i zasady ich pracy.

1. Zespoły nauczycielskie powołuje Dyrektor szkoły.

2. W skład zespołów nauczycielskich wchodzi nauczyciele zatrudnieni w Zespole Szkół w Tułowicach.

3. Zespoły nauczycielskie powołuje się celem:

- 1) planowania i organizacji procesów zachodzących w szkole;
- 2) koordynowania działań w szkole;
- 3) zwiększenia skuteczności działania;
- 4) ułatwienia wykonywania zadań stojących przed szkołą i nauczycielami;
- 5) doskonalenia umiejętności indywidualnych;
- 6) zapewnienia nauczycielom bezpośredniego wpływu na podejmowane decyzje;
- 7) doskonalenia współpracy zespołowej;

- 8) wymiany doświadczeń między nauczycielami;
- 9) wykorzystania potencjału członków grupy dla poprawy jakości nauczania, wychowania i organizacji;
- 10) ograniczania ryzyka indywidualnych błędów i pomoc tym, którzy mają trudności w wykonywaniu zadań;
- 11) zwiększenia poczucia bezpieczeństwa nauczycieli.

4. W szkole powołuje się zespoły stałe i doraźne.

5. Zespół stały funkcjonuje od chwili jego powołania do rozwiązania. Dyrektor szkoły może corocznie dokonywać zmiany w składzie zespołu stałego w przypadku zmian kadrowych na stanowiskach nauczycieli lub zmiany rodzaju przydzielonych zajęć.

6. Zespoły doraźne (problemowe i zadaniowe) powołuje Dyrektor szkoły do wykonania okresowego zadania lub rozwiązania problemu. Po zakończeniu pracy zespół ulega rozwiązaniu.

7. Pracą każdego zespołu kieruje przewodniczący.

8. Przewodniczącego stałego zespołu powołuje Dyrektor szkoły. Przewodniczącego zespołu doraźnego (problemowego, zadaniowego) powołuje Dyrektor szkoły na wniosek członków zespołu. Dyrektor szkoły ma prawo nie uwzględnić wniosku w przypadku, gdy istnieją uzasadnione przyczyny uniemożliwiające terminowe, bezstronne rozwiązanie problemu lub gdy nauczyciel występuje jako strona w sprawie.

9. Pierwsze posiedzenie zespołu zwołuje Dyrektor szkoły, a w przypadku kontynuacji pracy zespołu – przewodniczący w terminie do 10 września każdego roku szkolnego. Na zebraniu dokonuje się wyboru osób funkcyjnych i opracowuje się plan pracy.

10. Zebrania są protokołowane. W sytuacji poruszania danych wrażliwych, szczególnie przy analizowaniu opinii i orzeczeń poradni psychologiczno-pedagogicznych lub zaświadczeń lekarskich dotyczących ucznia, odstępuje się od zapisu tych danych w protokole.

11. Przewodniczący przedkłada na Radzie Pedagogicznej raz w ciągu roku sprawozdanie z prac zespołu.

12. W ostatnim tygodniu września odbywa się zebranie wszystkich przewodniczących zespołów. Na zebraniu dokonuje się koordynacji działań, uzgodnień, ustala się zakres współpracy i plan działań interdyscyplinarnych. Zebranie zwołuje i przewodniczy Dyrektor szkoły.

13. Nauczyciel zatrudniony w Zespole Szkół w Tułowicach jest obowiązany należeć do przynajmniej jednego zespołu. Wpisanie nauczyciela w skład zespołu nie wymaga zgody nauczyciela.

14. Każdy nauczyciel aktywnie uczestniczy w pracach zespołu.

15. Obecność nauczyciela na zebraniach jest obowiązkowa.

16. Zespół ma prawo wypracować wewnętrzne zasady współpracy, organizacji spotkań, komunikowania się, podziału ról i obowiązków, monitorowania działań i ewaluacji pracy własnej.

§ 103. Rodzaje zespołów nauczycielskich i ich skład.

1. W Zespole Szkół w Tułowicach powołuje się następujące stałe zespoły:

- 1) Zespół wychowawczy;
- 2) Zespół nauczycieli bloku humanistyczno-społecznego;
- 3) Zespół nauczycieli bloku matematyczno-przyrodniczego;
- 4) Zespół nauczycieli kształcenia zawodowego;
- 5) Zespół nauczycieli języków obcych;
- 6) Zespół ds. sportu i rekreacji;
- 7) Zespół analiz jakości kształcenia i badań edukacyjnych;
- 8) Zespół ds. protokołów i wniosków.

2. W skład zespołów wchodzi odpowiednio:

- 1) Zespołu wychowawczego – wychowawcy poszczególnych klas oraz psycholog/pedagog szkolny;
- 2) Zespołu nauczycieli bloku humanistyczno-społecznego – nauczyciele języka polskiego, historii, WOS, wychowania do życia w rodzinie, religii/etyki, filozofii, bibliotekarz;
- 3) Zespołu nauczycieli bloku matematyczno-przyrodniczego – nauczyciele matematyki, biologii, geografii, informatyki, chemii, fizyki;
- 4) Zespołu nauczycieli przedmiotów zawodowych – nauczyciele teoretycznych i praktycznych przedmiotów zawodowych;
- 5) Zespołu języków obcych – nauczyciele języków obcych prowadzonych w szkole;
- 6) Zespołu ds. sportu i rekreacji – nauczyciele wychowania fizycznego.

Rozdział 5
Wicedyrektor

§ 104. 1. W przypadku utworzenia stanowiska wicedyrektora do jego zadań należy:

- 1) sprawowanie nadzoru pedagogicznego zgodnie z odrębnymi przepisami, w tym prowadzenie obserwacji wskazanych przez Dyrektora szkoły zajęć prowadzonych przez nauczycieli;
- 2) nadzór nad Samorządem Uczniowskim;
- 3) kierowanie Komisją Stypendialną;
- 4) udostępnianie informacji uczniom, rodzicom/opiekunom prawnym i nauczycielom o formach pomocy materialnej uczniom;
- 5) prowadzenie ewidencji godzin nadliczbowych i przekazywanie jej do księgowości;

- 6) wyznaczanie nauczycieli na zastępstwa;
- 7) opracowywanie analiz wyników badań efektywności nauczania i wychowania;
- 8) nadzór nad pracami zespołów nauczycielskich;
- 9) wnioskowanie o nagrody, wyróżnienia i kary dla pracowników pedagogicznych;
- 10) przygotowywanie projektów ocen nauczycieli i ocen dorobku zawodowego za okres stażu dla wskazanych przez Dyrektora szkoły nauczycieli;
- 11) przeprowadzanie szkoleń dla Rady Pedagogicznej z zakresu prawa oświatowego;
- 12) opracowywanie planu lekcji na każdy rok szkolny i modyfikowanie planu w przypadku zmian organizacyjnych;
- 13) bezpośredni nadzór nad prawidłową realizacją zadań zleconych nauczycielom;
- 14) wstępna kontrola dokumentacji wycieczek;
- 15) opracowywanie planu apeli, imprez szkolnych i kalendarza szkolnego;
- 16) organizowanie warunków dla prawidłowej realizacji Konwencji o prawach dziecka;
- 17) pełnienie dyżuru kierowniczego w wyznaczonych przez Dyrektora szkoły godzinach;
- 18) zapewnianie pomocy nauczycielom w realizacji ich zadań oraz ich doskonaleniu zawodowym;
- 19) współdziałanie ze szkołami wyższymi oraz zakładami kształcenia nauczycieli w organizacji praktyk studenckich oraz prowadzenie wymaganej dokumentacji;
- 20) nadzór nad organizacjami, stowarzyszeniami i wolontariuszami działającymi w szkole za zgodą Dyrektora szkoły i pozytywnej opinii Rady Rodziców w zakresie działania programowego;
- 21) opracowywanie na potrzeby Dyrektora szkoły i Rady Pedagogicznej wniosków ze sprawowanego nadzoru pedagogicznego;
- 22) kontrolowanie realizacji przez nauczycieli podstaw programowych nauczanego przedmiotu;
- 23) kontrolowanie realizacji indywidualnego nauczania;
- 24) egzekwowanie przestrzegania przez nauczycieli i uczniów postanowień statutu;
- 25) dbanie o właściwe wyposażenie szkoły w środki dydaktyczne i sprzęt;
- 26) przygotowywanie projektów uchwał, zarządzeń, decyzji z zakresu swoich obowiązków;
- 27) przygotowywanie materiałów celem ich publikacji na stronie internetowej szkoły oraz aktualizowanie i systematyczne kontrolowanie publikowanych na niej treści;
- 28) kontrolowanie prawidłowości wymagań edukacyjnych stawianych przez nauczycieli uczniom w zakresie ich zgodności z podstawową programową i wewnątrzszkolnym ocenianiem.

- 29) rozstrzyganie sporów między uczniami i nauczycielami w zakresie upoważnienia Dyrektora szkoły;
- 30) współpraca z Radą Rodziców i Radą Pedagogiczną;
- 31) kontrolowanie pracy pracowników administracji i obsługi;
- 32) dbanie o autorytet Rady Pedagogicznej, ochronę praw i godności nauczycieli;
- 33) współpraca z poradnią psychologiczno-pedagogiczną, policją i służbami porządkowymi w zakresie pomocy uczniom i zapewnieniu ładu i porządku w szkole oraz na jej terenie;
- 34) przestrzeganie wszelkich regulaminów wewnętrznych, a w szczególności Regulaminu Pracy, przepisów w zakresie BHP i p/poż;
- 35) wykonywanie poleceń Dyrektora szkoły;
- 36) zastępowanie Dyrektora szkoły podczas jego nieobecności w zakresie delegowanych uprawnień.

DZIAŁ VII

Uczniowie szkoły

Rozdział 1

Zasady rekrutacji

§ 105. 1. Postępowanie rekrutacyjne do szkoły przeprowadza Komisja rekrutacyjna powołana przez Dyrektora szkoły. Dyrektor szkoły wyznacza przewodniczącego Komisji rekrutacyjnej.

2. Zasady postępowania rekrutacyjnego oraz tryb działania Komisji rekrutacyjnej, a także zakres uprawnień i obowiązków członków komisji w postępowaniu rekrutacyjnym określa *Regulamin rekrutacji* zwany dalej „Regulaminem”.

3. Zasady postępowania rekrutacyjnego oraz tryb pracy komisji, określony w regulaminie dotyczy także postępowania uzupełniającego tj. postępowania po przeprowadzonym postępowaniu rekrutacyjnym w przypadku, gdy szkoła dysponuje wolnymi miejscami.

4. Do zadań Komisji rekrutacyjnej należy w szczególności:

- 1) ustalenie wyników postępowania rekrutacyjnego i podanie do publicznej wiadomości listy kandydatów zakwalifikowanych i kandydatów niezakwalifikowanych;
- 2) ustalenie i podanie do publicznej wiadomości listy kandydatów przyjętych i kandydatów nieprzyjętych;
- 3) sporządzenie protokołu postępowania rekrutacyjnego.

5. Wyniki postępowania rekrutacyjnego podaje się do publicznej wiadomości w formie listy kandydatów zakwalifikowanych i kandydatów niezakwalifikowanych, zawierającej imiona i nazwiska kandydatów oraz informację o zakwalifikowaniu albo niezakwalifikowaniu kandydata do szkoły.

6. Komisja rekrutacyjna przyjmuje kandydata do szkoły, jeżeli w wyniku postępowania rekrutacyjnego kandydat został zakwalifikowany oraz złożył wymagane dokumenty.

7. Komisja rekrutacyjna podaje do publicznej wiadomości listę kandydatów przyjętych i kandydatów nieprzyjętych do szkoły. Lista zawiera imiona i nazwiska kandydatów przyjętych i kandydatów nieprzyjętych i informację o liczbie wolnych miejsc.

8. Listy, o których mowa w ust. 5 i 7, podaje się do publicznej wiadomości poprzez umieszczenie w gablocie przy drzwiach wejściowych do szkoły.

9. Dzień podania do publicznej wiadomości list, o których mowa w ust. 8, jest określany w formie adnotacji umieszczonej na tych listach, opatrzonej podpisem przewodniczącego Komisji rekrutacyjnej.

10. W terminie 7 dni od dnia podania do publicznej wiadomości listy kandydatów przyjętych i kandydatów nieprzyjętych, rodzic/opiekun prawny kandydata może wystąpić do Komisji rekrutacyjnej z wnioskiem o sporządzenie uzasadnienia odmowy przyjęcia kandydata do szkoły.

11. Uzasadnienie sporządza się w terminie 5 dni od dnia wystąpienia przez rodzica/opiekuna prawnego kandydata lub kandydata pełnoletniego z wnioskiem, o którym mowa w ust. 10. Uzasadnienie zawiera przyczyny odmowy przyjęcia, w tym najniższą liczbę punktów, która uprawniała do przyjęcia, oraz liczbę punktów, którą kandydat uzyskał w postępowaniu rekrutacyjnym.

12. Rodzic/opiekun prawny kandydata może wnieść do Dyrektora szkoły odwołanie od rozstrzygnięcia Komisji rekrutacyjnej, w terminie 7 dni od dnia otrzymania uzasadnienia.

13. Dyrektor szkoły rozpatruje odwołanie od uzasadnienia Komisji rekrutacyjnej, o którym mowa w ust. 10, w terminie 7 dni od dnia otrzymania odwołania. Na rozstrzygnięcie Dyrektora szkoły służy skarga do sądu administracyjnego.

14. Jeżeli po przeprowadzeniu postępowania rekrutacyjnego szkoła nadal dysponuje wolnymi miejscami, Dyrektor szkoły przeprowadza postępowanie uzupełniające.

15. Postępowanie uzupełniające powinno zakończyć się do końca sierpnia roku szkolnego poprzedzającego rok szkolny, na który jest przeprowadzane postępowanie rekrutacyjne. Do postępowania uzupełniającego przepisy niniejszego paragrafu stosuje się odpowiednio.

16. Dane osobowe kandydatów zgromadzone w celach postępowania rekrutacyjnego oraz dokumentacja postępowania rekrutacyjnego są przechowywane nie dłużej niż do końca okresu, w którym uczeń uczęszcza do szkoły.

17. Dane osobowe kandydatów nieprzyjętych, zgromadzone w celach postępowania rekrutacyjnego, są przechowywane w szkole przez okres roku, chyba że na rozstrzygnięcie Dyrektora szkoły została wniesiona skarga do sądu administracyjnego i postępowanie nie zostało zakończone prawomocnym wyrokiem.

§ 106. Kryteria rekrutacji:

1. Do klasy pierwszej Publicznego Technikum Leśnego w Tułowicach przyjmuje się kandydatów, którzy:

- 1) posiadają świadectwo ukończenia szkoły podstawowej;
- 2) posiadają zaświadczenie o szczegółowych wynikach egzaminu ósmoklasisty;

3) posiadają zaświadczenie lekarskie zawierające orzeczenie o braku przeciwwskazań zdrowotnych do podjęcia praktycznej nauki zawodu, wydane zgodnie z przepisami w sprawie badań lekarskich kandydatów do szkół ponadpodstawowych.

2. W przypadku większej liczby kandydatów spełniających warunki niż liczba wolnych miejsc w szkole, na pierwszym etapie postępowania rekrutacyjnego są brane pod uwagę kryteria, o których mowa w ust. 6.

3. W przypadku równorzędnych wyników uzyskanych na pierwszym etapie postępowania rekrutacyjnego, na drugim etapie postępowania rekrutacyjnego przyjmuje się kandydatów z problemami zdrowotnymi, ograniczającymi możliwości wyboru kierunku kształcenia ze względu na stan zdrowia, potwierdzonymi opinią publicznej poradni psychologiczno-pedagogicznej, w tym publicznej poradni specjalistycznej.

4. W przypadku równorzędnych wyników uzyskanych na drugim etapie postępowania rekrutacyjnego lub jeżeli po zakończeniu tego etapu szkoła nadal dysponuje wolnymi miejscami w postępowaniu rekrutacyjnym są brane pod uwagę łącznie kryteria:

- a) wielodzietność rodziny kandydata;
- b) niepełnosprawność kandydata;
- c) niepełnosprawność jednego z rodziców kandydata;
- d) niepełnosprawność obojga z rodziców kandydata;
- e) niepełnosprawność rodzeństwa kandydata;
- f) samotne wychowanie kandydata w rodzinie;
- g) objęcie kandydata pieczęcią zastępczą.

5. Kryteria, o których mowa w ust. 4, mają jednakową wartość.

6. Na pierwszym etapie rekrutacyjnym są brane pod uwagę łącznie następujące kryteria:

- a) wyniki egzaminu ósmoklasisty;
- b) wymienione na świadectwie ukończenia szkoły podstawowej oceny z języka polskiego i matematyki oraz z dwóch obowiązkowych zajęć edukacyjnych ustalonych przez Dyrektora szkoły jako brane pod uwagę w postępowaniu rekrutacyjnym;
- c) świadectwo ukończenia szkoły podstawowej z wyróżnieniem;
- d) szczególne osiągnięcia wymienione na świadectwie ukończenia szkoły podstawowej:

- uzyskanie wysokiego miejsca nagrodzonego lub uhonorowanego zwycięskim tytułem w zawodach wiedzy, artystycznych i sportowych, organizowanych przez kuratora oświaty albo organizowanych co najmniej na szczeblu powiatowym przez inne podmioty działające na terenie szkoły, z wyjątkiem tytułu laureata lub finalisty ogólnopolskiej olimpiady przedmiotowej oraz tytułu laureata konkursu przedmiotowego o zasięgu wojewódzkim lub ponadwojewódzkim,
- osiągnięcia w zakresie aktywności społecznej, w tym na rzecz środowiska szkolnego, w szczególności w formie wolontariatu.

7. Harmonogram rekrutacji tworzony jest każdego roku na podstawie przepisów wyższego rzędu.

§ 107. Wymagane dokumenty na potrzeby postępowania rekrutacyjnego.

1. Podstawą udziału w postępowaniu rekrutacyjnym jest złożenie wniosku, przez rodzica/opiekuna prawnego kandydata do Dyrektora szkoły, o przyjęcie do szkoły wraz z wymaganymi załącznikami.

2. Dokumenty, składa się w oryginale, notarialnie poświadczonej kopii albo w postaci urzędowo poświadczonego odpisu zgodnie z art. 76a §1 Kodeksu postępowania administracyjnego lub wyciągu z dokumentu, a także w postaci kopii poświadczonej za zgodność z oryginałem przez rodzica/opiekuna prawnego kandydata.

3. Przewodniczący Komisji rekrutacyjnej może żądać od rodziców/opiekunów prawnych kandydatów dokumentów potwierdzających okoliczności zawarte w oświadczeniach. Przewodniczący wskazuje termin dostarczenia żądanych potwierdzeń.

4. Przewodniczący Komisji rekrutacyjnej może zwrócić się do wójta/burmistrza/prezydenta miasta właściwego ze względu na miejsce zamieszkania kandydata o potwierdzenie okoliczności przedstawionych w oświadczeniach.

5. Odmowa przedłożenia dokumentów, o które zwrócił się Przewodniczący Komisji rekrutacyjnej jest równoznaczna z rezygnacją z udziału w rekrutacji, natomiast odmowa dostarczenia innych dokumentów pozbawia możliwości korzystania z pierwszeństwa przyjęcia określonego w kryteriach naboru.

6. Wymagane załączniki do wniosku o przyjęcie do szkoły:

- a) świadectwo ukończenia szkoły podstawowej;
- b) zaświadczenie o szczegółowych wynikach egzaminu ósmoklasisty;
- c) zaświadczenie lekarskie zawierające orzeczenie o braku przeciwwskazań zdrowotnych do podjęcia praktycznej nauki w zawodzie technika leśnika;
- d) dokumenty potwierdzające spełnianie przez kandydata kryteriów, o których mowa w § 106 ust. 4.

7. Regulamin rekrutacji określa:

- 1) zasady postępowania rekrutacyjnego;
- 2) tryb działania Komisji rekrutacyjnej;
- 3) szczegółową punktację;
- 4) limity miejsc;
- 5) wymagane od kandydatów dokumenty potwierdzające spełnianie przez kandydata kryteriów, o których mowa w § 106 ust. 4;
- 6) osiągnięcia, które są brane pod uwagę podczas rekrutacji;
- 7) harmonogram rekrutacji.

§ 108. 1. Do klasy programowo wyższej w szkole Dyrektor szkoły przyjmuje ucznia na podstawie:

- 1) świadectwa ukończenia klasy niższej w szkole niepublicznej o uprawnieniach szkoły publicznej tego samego typu oraz odpisu arkusza ocen wydanego przez szkołę, z której uczeń odszedł;

- 2) pozytywnych wyników egzaminów klasyfikacyjnych przeprowadzonych na zasadach określonych w przepisach dotyczących oceniania, klasyfikowania i promowania uczniów:
 - a) w przypadku przyjmowania do szkoły ucznia, który wypełnia obowiązek nauki poza szkołą (na podstawie art. 37 ust. 4 ustawy Prawo oświatowe),
 - b) w przypadku ubiegania się o przyjęcie do klasy wyższej niż to wynika z ostatniego świadectwa szkolnego ucznia,
- 3) świadectwa (zaświadczenia) wydanego przez szkołę za granicą i ostatniego świadectwa szkolnego wydanego w Polsce, po ustaleniu odpowiedniej klasy na podstawie sumy lat nauki szkolnej ucznia.

2. Różnice programowe z przedmiotów objętych nauką w klasie, do której uczeń przechodzi są uzupełnione w czasie i według zasad ustalonych przez nauczyciela.

3. Jeżeli w klasie do której uczeń przechodzi naucza się, jako przedmiotu obowiązkowego, języka obcego nowożytnego innego niż język obcy nowożytny, którego uczeń uczył się w poprzedniej szkole, a rozkład zajęć edukacyjnych uniemożliwia mu uczęszczanie na zajęcia w innym oddziale lub grupie w tej samej szkole, uczeń może:

- 1) uczyć się danego języka obcego nowożytnego, wyrównując we własnym zakresie braki programowe do końca roku szkolnego;
- 2) kontynuować we własnym zakresie naukę języka obcego nowożytnego, którego uczył się w poprzedniej szkole (*ITN*);
- 3) uczęszczać do klasy z nauką danego języka obcego nowożytnego w innej szkole.

Rozdział 2 **Obowiązek nauki**

§ 109. 1. Obowiązek nauki trwa po ukończeniu szkoły podstawowej nie dłużej niż do ukończenia 18 roku życia.

2. Niespełnianie obowiązku nauki podlega egzekucji w trybie przepisów o postępowaniu egzekucyjnym w administracji.

3. Przez niespełnienie obowiązku nauki rozumie się nieusprawiedliwioną nieobecność w okresie jednego miesiąca na co najmniej 50% obowiązkowych zajęć edukacyjnych w szkole.

Rozdział 3 **Prawa i obowiązki członków społeczności szkolnej**

§ 110. Członek społeczności szkolnej.

1. Członkiem społeczności szkoły staje się każdy, kto został przyjęty do szkoły w określony przez zasady przyjmowania sposób.

2. Wraz z zakończeniem nauki lub pracy w szkole traci się członkostwo społeczności szkolnej.

3. Żadne prawa obowiązujące w szkole nie mogą być sprzeczne z międzynarodowymi prawami człowieka i dziecka.

4. Wszyscy członkowie społeczności szkolnej są równi wobec prawa bez względu na różnice rasy, płci, religii, poglądów politycznych czy innych przekonań, narodowości, pochodzenia społecznego, majątku, urodzenia lub jakiegokolwiek inne.

5. Traktowanie członków.

- 1) Nikt nie może być poddawany okrutnemu, nieludzkiemu, upokarzającemu traktowaniu lub karaniu.
- 2) Żaden członek społeczności szkoły nie może podlegać arbitralnej i bezprawnej ingerencji w sferę jego życia prywatnego.
- 3) Szerzenie nienawiści lub pogardy, wywoływanie waśni lub poniżanie członka społeczności szkoły ze względu na różnice narodowości, rasy, wyznania jest zakazane i karane.
- 4) Nikogo nie wolno zmuszać do uczestniczenia lub nieuczestniczenia w czynnościach, obrzędach religijnych lub nauce religii.
- 5) Każdy bez względu na swój wiek i funkcję w szkole ma obowiązek:
 - a) poszanowania godności osobistej, dobrego imienia i własności pozostałych osób,
 - b) przestrzegania zasady poszanowania cudzej godności w kontaktach z innymi ludźmi,
 - c) zachowania tajemnicy dotyczącej ważnych spraw osobistych i rodzinnych.
- 6) Zabronione są wszelkie działania agresywne skierowane do innej osoby oraz używanie wulgarnych słów, zwrotów i gestów.
- 7) Nikt nie ma prawa do wykorzystania swej przewagi: wieku, funkcji, siły fizycznej lub psychicznej do naruszania godności i praw innego człowieka.

6. Wszyscy członkowie społeczności szkolnej odpowiadają za dobra materialne zgromadzone w szkole.

7. Uczeń i jego rodzice/opiekunowie prawni odpowiadają materialnie za świadomie wyrządzone przez ucznia szkody.

8. Wszyscy uczniowie szkoły mają obowiązek troszczyć się o honor szkoły i kultywować jej tradycje.

Rozdział 4 **Prawa i obowiązki uczniów**

§ 111. Uczeń ma prawo do nauki ukierunkowanej na:

- 1) rozwijanie w jak najpełniejszym zakresie osobowości, talentów oraz zdolności umysłowych i fizycznych;
- 2) rozwijanie szacunku dla praw człowieka i podstawowych swobód oraz dla zasad zawartych w Karcie Narodów Zjednoczonych;
- 3) rozwijanie szacunku dla jego rodziców, jego tożsamości kulturowej, języka i wartości, dla wartości narodowych kraju w którym mieszka, kraju z którego pochodzi, jak i dla innych kultur;

- 4) przygotowanie do odpowiedzialnego życia w wolnym społeczeństwie, w duchu zrozumienia, pokoju, tolerancji, równości płci oraz przyjaźni pomiędzy wszystkimi narodami, grupami etnicznymi, narodowymi i religijnymi oraz osobami rdzennego pochodzenia;
- 5) rozwijanie poszanowania środowiska naturalnego.

§ 112. Szkoła respektuje prawo ucznia do:

- 1) swobody myśli, sumienia i wyznania;
- 2) swobodnego wyrażania własnych poglądów we wszystkich sprawach dotyczących ucznia;
- 3) funkcjonowania w środowisku szkolnym bez bezprawnej ingerencji w sferę jego życia prywatnego.

§ 113. Uczeń ma prawo:

- 1) do zorganizowanego procesu kształcenia;
- 2) do opieki wychowawczej i warunków pobytu w szkole zapewniających bezpieczeństwo, ochronę przed wszelkimi formami przemocy fizycznej i psychicznej oraz ochronę i poszanowanie jego godności;
- 3) do opieki wychowawczej i warunków pobytu w szkole zapewniających ochronę przed paleniem tytoniu i e-papierosów, spożywaniem napojów alkoholowych oraz nielegalnym używaniem środków narkotycznych i substancji psychotropowych;
- 4) do rozwijania zainteresowań, zdolności i talentów, uczestnictwa w olimpiadach przedmiotowych, konkursach, zawodach sportowych, zajęciach kół zainteresowań i przedmiotowych;
- 5) uczestnictwa w życiu kulturalnym i artystycznym szkoły;
- 6) do zapoznania się, w ciągu dwóch pierwszych tygodni nowego roku szkolnego, z pełnym brzmieniem Statutu Technikum Leśnego Zespołu Szkół w Tułowicach, Regulaminu Samorządu Uczniowskiego oraz z postanowieniami szczegółowymi przyjętymi w szkole i przepisami BHP i p/poż.;
- 7) wpływania na życie szkoły przez działalność samorządową oraz zrzeszanie się w organizacjach działających w szkole;
- 8) do tworzenia na terenie szkoły (po uprzednim uzyskaniu zgody Dyrektora szkoły) organizacji młodzieżowych, o ile organizacje te działają w zgodzie z obowiązującym w Rzeczypospolitej Polskiej porządkiem prawnym, z zachowaniem następujących zasad:
 - a) wybór opiekuna działającej w szkole organizacji winien być uzgodniony ze wszystkimi zainteresowanymi osobami,
 - b) koordynatorem działalności wszystkich organizacji młodzieżowych działających w szkole jest Samorząd Uczniowski,
- 9) do korzystania z poradnictwa psychologiczno-pedagogicznego i zawodowego;

- 10) do uzyskania od nauczycieli i kolegów pomocy, w miarę ich możliwości, w rozwiązywaniu swoich problemów życiowych;
- 11) do korzystania z pomocy stypendialnej lub doraźnej, zgodnie z obowiązującymi przepisami prawa i możliwościami finansowymi szkoły;
- 12) do zapoznania się z programami nauczania i uzyskania informacji od nauczycieli o stosowanym wewnątrzszkolnym ocenianiu;
- 13) do uzyskania pomocy w nauce od nauczyciela na dwustronnie ustalonych zasadach, jeżeli trudności ucznia zostały spowodowane przyczynami zdrowotnymi, sytuacją rodzinną lub zdarzeniem losowym; jeśli trudności ucznia wynikają z lekceważenia obowiązków szkolnych – to nauczyciel ma prawo odmówić uczniowi udzielenia pomocy w nauce;
- 14) do jawnej i umotywowanej oceny postępów w nauce i zachowania;
- 15) do informacji o przewidywanych dla niego ocenach semestralnych (rocznych) na tydzień przed klasyfikacyjnym posiedzeniem Rady Pedagogicznej, natomiast na miesiąc przed klasyfikacją o przewidywanej dla niego semestralnej (rocznej) ocenie niedostatecznej. Za sposób powiadomienia uznaje się umieszczenie propozycji ocen z poszczególnych przedmiotów w dzienniku elektronicznym;
- 16) w wyjątkowych przypadkach do zwolnienia z lekcji przez wychowawcę klasy lub Dyrektora szkoły, po uprzednim potwierdzeniu telefonicznym lub wpisie rodzica do dziennika elektronicznego albo po przedstawieniu zaświadczenia lekarza (pielęgniarki);
- 17) do zwracania się w kwestiach spornych z pracownikami szkoły, w pierwszej kolejności do wychowawcy klasy, a w przypadku nie rozstrzygnięcia sporu – do Dyrektora szkoły, przy czym decyzja Dyrektora szkoły jest ostateczna.

§ 114. Tryb składania skarg w przypadku naruszenia praw ucznia:

- 1) W przypadku, gdy uczeń uważa iż jego prawa zostały naruszone, może on lub jego rodzice/opiekunowie prawni złożyć pisemne zażalenie do Rzecznika Praw Ucznia;
- 2) Rzecznik w ciągu 7 dni od jego złożenia rozpatruje zażalenie;
- 3) W przypadku zasadności złożonego zażalenia Rzecznik zwraca się do Dyrektora szkoły o podjęcie stosownych działań przywracających możliwość korzystania z określonych uprawnień. W przypadku, gdy naruszenie praw ucznia spowodowało niekorzystne następstwa dla ucznia Dyrektor szkoły podejmuje czynności likwidujące ich skutki.

§ 115. 1. Przywileje ucznia:

- 1) do zwolnienia od ocen niedostatecznych przez pierwsze 2 tygodnie w klasie pierwszej ze względów adaptacyjnych;
- 2) do dnia wolnego od ocen niedostatecznych po wylosowaniu jego numeru w dzienniku elektronicznym tzw. „Szczęśliwy numer”, przy czym przywilej ten przestaje obowiązywać na miesiąc przed klasyfikacją semestralną i roczną;
- 3) do sporadycznego zgłoszenia nieprzygotowania do zajęć.

2. Uczeń ma prawo zgłosić nieprzygotowanie na następujących zasadach:

- 1) jedno nieprzygotowanie w semestrze, które musi być zgłoszone na początku lekcji i obejmuje również brak zadania lub zeszytu;
- 2) nieprzygotowanie nie musi być uzasadnione, a uczeń na tej lekcji nie może być poddawany ocenie w żadnej formie;
- 3) uczeń ma obowiązek uzupełnić nieprzygotowanie;
- 4) nieprzygotowanie nie może być zgłoszone w następujących przypadkach:
 - a) na zapowiedzianej co najmniej tydzień wcześniej lekcji powtórzeniowej lub pracy klasowej/sprawdzianie;
 - b) przez ucznia, który zobowiązał się przygotować indywidualnie na daną lekcję partię materiału;
 - c) przez ucznia, który co najmniej tydzień wcześniej, został zobowiązany przez nauczyciela do uzupełnienia określonej wiedzy;
 - d) przez ucznia, który na poprzednich lekcjach z danego przedmiotu miał nieusprawiedliwioną nieobecność.

3. Samorząd Uczniowski może zaproponować inne sposoby korzystania przez uczniów z dodatkowych zwolnień z odpowiedzi.

§ 116. Obowiązki ucznia:

1. Uczeń ma obowiązek przestrzegania statutu szkoły, zasad BHP oraz postanowień regulaminów, a zwłaszcza dotyczących:

- 1) aktywnego systematycznego uczestnictwa w procesie nauczania i wychowania, terminowego wykonywania poleceń nauczycieli oraz współdziałania z zespołem klasowym na rzecz osiągnięcia jak najlepszych wyników w nauce i zachowaniu;
- 2) przestrzegania zasad współżycia społecznego, a zwłaszcza zasad poprawności i uczciwości w relacjach z innymi osobami;
- 3) regularnego i punktualnego uczęszczania na zajęcia obowiązkowe i te zajęcia pozalekcyjne, w których dobrowolnie zgłosił swoje uczestnictwo, przygotowywania się do nich oraz kulturalnego zachowania w ich trakcie;
- 4) przestrzegania zasad zwalniania z lekcji i usprawiedliwiania nieobecności na zajęciach według następujących zasad:
 - a) każda nieobecność ucznia musi być usprawiedliwiona przez rodzica/opiekuna prawnego osobiście, telefonicznie lub elektronicznie do trzech dni od dnia nieobecności ucznia;
 - b) uczeń ma obowiązek zgłoszenia wychowawcy klasy, a w razie jego nieobecności Dyrektorowi szkoły, zamiaru opuszczenia zajęć lekcyjnych, wyjścia do lekarza, wyjazdu do domu itp., niezastosowanie się do w/w punktu równoznaczne jest z samowolnym opuszczeniem zajęć i skutkuje natychmiastowym nieusprawiedliwieniem nieobecności;
- 5) odnoszenia się z szacunkiem do nauczycieli, pracowników administracji i obsługi oraz do koleżanek i kolegów;

- 6) wykonywania poleceń Dyrektora szkoły, wychowawców, nauczycieli oraz pracowników administracji i obsługi;
- 7) godnego reprezentowania szkoły w czasie uroczystości szkolnych, w konkursach, olimpiadach, zawodach sportowych w szkole i poza szkołą;
- 8) dbania o dobre imię szkoły;
- 9) odpowiedzialności za życie i zdrowie własne, koleżanek i kolegów oraz pracowników szkoły;
- 10) reagowania na przejawy przemocy, brutalności i wulgarności w stosunku do członków społeczności szkolnej;
- 11) natychmiastowego powiadomienia nauczyciela, opiekuna pracowni, wychowawcy, Dyrektora szkoły lub pracownika obsługi o wszelkich zagrożeniach w prawidłowym funkcjonowaniu szkoły;
- 12) przestrzegania zakazu palenia papierosów (w tym e-papierosów), posiadania i spożywania alkoholu, posiadania, używania, sprzedaży oraz nakłaniania do używania narkotyków i innych substancji psychoaktywnych oraz przebywania w szkole pod ich wpływem;
- 13) przestrzegania zakazu posiadania i używania na terenie szkoły broni oraz innych niebezpiecznych przedmiotów zagrażających zdrowiu i życiu;
- 14) przestrzegania zakazu korzystania z telefonów komórkowych, tabletów itp. w czasie lekcji, (urządzenia tego typu powinny być wyłączone);
- 15) przestrzegania zakazu stosowania przemocy za pomocą urządzeń telekomunikacyjnych (tzw. cyberprzemocy);
- 16) troski o mienie szkoły i jej estetyczny wygląd oraz poszanowania własności osobistej innych osób;
- 17) naprawienia szkody lub zwrócenia równowartości za jej naprawienie przez szkołę w przypadku świadomej dewastacji;
- 18) dbania o higienę osobistą, estetyczny, czysty i schludny wygląd;
- 19) dbania o środki dydaktyczne i porządek w miejscu nauki;
- 20) pozostawienia odzieży wierzchniej w szatni.

§ 117. 1. Uczniowie Technikum Leśnego w Tułowicach zobowiązani są do pełnego umundurowania leśnego podczas zajęć szkolnych i występów publicznych reprezentujących szkołę.

2. Umundurowanie musi być zgodne z Rozporządzeniem Ministra Środowiska w sprawie wzorów mundurów leśnika i oznak osób uprawnionych do ich noszenia. Za obowiązujące umundurowanie należy rozmieść:

- 1) marynarkę w kolorze oliwkowozielonym, w odległości 8 cm poniżej wszycia lewego rękawa, umieszcza się znak identyfikacyjny z napisem: Publiczne Technikum Leśne Zespołu Szkół w Tułowicach,

- 2) spodnie lub spódnicę w kolorze oliwkowozielonym,
- 3) koszulę w kolorze oliwkowozielonym lub białym z długim lub krótkim rękawem, w zależności od pory roku,
- 4) skarpety lub rajstopy w kolorze zielonym, brązowym lub czarnym,
- 5) półbuty w kolorze brązowym lub czarnym.

§ 118. Uczniowie zobowiązani są dbać o schludny i estetyczny wygląd zewnętrzny, tj.:

- 1) staranne uczesanie (dziewczęta – włosy krótkie lub długie – upięte, chłopcy – włosy krótko ostrzyżone, ogolona twarz);
- 2) niedozwolone jest ekscentryczne upiększanie ciała (widoczny, wyrazisty makijaż, paznokcie jaskrawo pomalowane, o nienaturalnej długości, z nienaturalnymi ozdobami, włosy w nienaturalnej kolorystyce, kolczyki w języku, nosie brwi lub wardze, itp.);
- 3) w kwestiach spornych rozstrzygnięcia dokonuje się na podstawie aktualnego Rozporządzenia Ministra Środowiska w sprawie wzorów mundurów leśnika i oznak osób uprawnionych do ich noszenia.

§ 119. Zasady korzystania z telefonów komórkowych i innych urządzeń elektronicznych na terenie szkoły.

- 1) Uczeń na odpowiedzialność swoją i rodziców/opiekunów prawnych przynosi do szkoły telefon komórkowy lub inne urządzenia elektroniczne.
- 2) Szkoła nie ponosi odpowiedzialności za zaginięcie tego rodzaju sprzętu.
- 3) W czasie lekcji obowiązuje zakaz używania telefonów komórkowych i innych urządzeń elektronicznych, z wyjątkiem sytuacji w których nastąpi to na wyraźne polecenie nauczyciela w celach dydaktycznych.
- 4) Poprzez „używanie” należy rozumieć (w wypadku telefonu komórkowego):
 - a) nawiązywanie połączenia telefonicznego,
 - b) redagowanie lub wysyłanie wiadomości,
 - c) rejestrowanie materiału audiowizualnego,
 - d) odtwarzanie materiału audiowizualnego lub dokumentacji elektronicznej,
 - e) transmisja danych,
 - f) korzystanie z gier i aplikacji,
 - g) wykonywanie obliczeń.
- 5) W przypadku innych urządzeń elektronicznych np. odtwarzaczy MP3 pojęcie „używanie” dotyczy wszystkich w/w punktów możliwych do wykonania na danym urządzeniu.
- 6) Przed rozpoczęciem zajęć edukacyjnych uczeń ma obowiązek wyłączyć i schować aparat telefoniczny.
- 7) Poza zajęciami edukacyjnymi (przerwy, czas przed i po zajęciach) telefon może być używany.

- 8) Nagrywanie dźwięku i obrazu za pomocą telefonu lub innego urządzenia jest możliwe jedynie za zgodą osoby nagrywanej i fotografowanej, a jeśli ma to miejsce w czasie lekcji dodatkowo konieczna jest zgoda nauczyciela prowadzącego zajęcia.

§ 120. Nagrody.

1. Za dobre wyniki w nauce, aktywność społeczną, osiągnięcia sportowe i inne oraz właściwe reprezentowanie szkoły uczeń może być wyróżniony:

- 1) dyplomem;
- 2) pochwałą wychowawcy klasy lub innego nauczyciela odnotowaną w dzienniku;
- 3) pochwałą Dyrektora Zespołu Szkół w obecności uczniów;
- 4) pochwałą Dyrektora Zespołu Szkół przesłaną do rodziców;
- 5) nagrodą rzeczową;
- 6) stypendium za wyniki w nauce lub za osiągnięcia sportowe;
- 7) stypendium Prezesa Rady Ministrów.

2. Wniesienie zastrzeżenia w sprawie przyznanej nagrody przysługuje uczniom, rodzicom/opiekunom prawnym oraz osobie nagrodzonej. Zastrzeżenie wnosi się do osoby, która przyznała nagrodę (wychowawca klasy, Dyrektor szkoły) w terminie 7 dni od ogłoszenia informacji o przyznanej nagrodzie, w formie pisemnej.

3. Odwołanie rozpatruje Komisja w składzie: wychowawca klasy i psycholog/pedagog szkolny, w terminie do 14 dni od dnia wniesienia zastrzeżenia.

4. Decyzja komisji jest ostateczna.

5. Uczeń otrzymuje wyróżnienie w postaci świadectwa z biało-czerwonym paskiem pionowym i nadrukiem „z wyróżnieniem”, jeśli w wyniku rocznej klasyfikacji otrzymał średnią ocen wszystkich przedmiotów obowiązkowych wynoszącą co najmniej 4,75 oraz wzorowe lub bardzo dobre zachowanie.

6. Uczeń otrzymuje stypendium za wyniki w nauce lub za osiągnięcia sportowe, zgodnie z regulaminem.

§ 121. Kary.

1. Za nieprzestrzeganie postanowień zawartych w Statucie szkoły i obowiązujących regulaminach oraz decyzjach Dyrektora szkoły uczeń może być ukarany:

- 1) ustnym upomnieniem wychowawcy klasy lub wychowawcy grupy w internacie;
- 2) pisemnym upomnieniem wychowawcy klasy lub wychowawcy grupy w internacie z powiadomieniem rodziców/opiekunów prawnych;
- 3) pisemną naganą wychowawcy klasy lub Kierownika internatu z powiadomieniem rodziców/opiekunów prawnych);

4) pisemną naganą za frekwencję (dotyczy jednego roku szkolnego) z powiadomieniem rodziców/opiekunów prawnych:

a) I nagana za opuszczenie bez usprawiedliwienia 15 godzin lekcyjnych udzielana przez wychowawcę klasy,

b) II nagana za opuszczenie bez usprawiedliwienia 25 godzin lekcyjnych, z ostrzeżeniem o zagrożeniu wszczęcia procedury skreślenia z listy uczniów, udzielana przez Dyrektora szkoły,

c) III nagana za opuszczenie bez usprawiedliwienia 35 godzin lekcyjnych udzielana przez Dyrektora szkoły i rozpoczynająca procedurę skreślenia z listy uczniów;

5) upomnieniem lub naganą za spóźnienia na zajęcia lekcyjne (dotyczy jednego roku szkolnego) z powiadomieniem rodziców/opiekunów prawnych:

a) pisemne upomnienie udzielane przez wychowawcę klasy za 10 spóźnień,

b) pisemna nagana udzielana przez wychowawcę klasy za 20 spóźnień,

c) pisemna nagana udzielana przez Dyrektora szkoły za 30 spóźnień;

6) naganą Dyrektora szkoły z powiadomieniem rodziców/opiekunów prawnych;

7) pozbawieniem prawa do zamieszkania w internacie;

8) skreśleniem z listy uczniów Technikum Leśnego w Tułowicach.

2. Uczniowi, który otrzymał naganę Dyrektora szkoły, określoną w ust. 1 pkt 4 lit. c, ust. 1 pkt 5 lit. c, ust. 1 pkt 6, Rada Pedagogiczna może zawiesić prawo do udziału w wycieczkach i uroczystościach klasowych i szkolnych, do pełnienia funkcji w Samorządzie Uczniowskim, Młodzieżowej Radzie Internatu lub innej organizacji działającej w szkole oraz prawa do reprezentowania szkoły na zewnątrz, na czas określony.

3. Dyrektor szkoły może skrócić czas trwania kary na wniosek wychowawcy klasy ucznia biorąc pod uwagę poprawę zachowania ucznia.

4. Kary, określonej w ust. 1 pkt 7, udziela Dyrektor szkoły na podstawie uchwały Rady Pedagogicznej lub Kierownik internatu na podstawie uchwały Rady Wychowawców Internatu.

5. Kary, określonej w ust. 1 pkt 8, udziela Dyrektor szkoły na podstawie uchwały Rady Pedagogicznej.

6. Nałożone kary odnotowywane są w dzienniku elektronicznym.

7. Uczeń ma prawo do przedstawienia swojego zdania przed nałożeniem kary.

§ 122. Skreślenie z listy uczniów.

1. Uczeń, którego zachowanie wpływa demoralizująco na innych uczniów, może być w drodze decyzji administracyjnej, skreślony z listy uczniów przez Dyrektora szkoły, na podstawie uchwały Rady Pedagogicznej, po zasięgnięciu opinii Rady Samorządu Uczniowskiego.

2. Rada Pedagogiczna może podjąć uchwałę upoważniającą Dyrektora szkoły do skreślenia ucznia z listy uczniów w przypadku:

- 1) otrzymania drugiej nagany Dyrektora szkoły w cyklu szkolnym;
- 2) otrzymania III nagany za frekwencję w roku szkolnym;
- 3) udowodnienia przez uprawniony organ popełnienia przestępstwa;
- 4) nieprzestrzegania statutowych obowiązków ucznia;
- 5) posiadania, spożywania napojów alkoholowych lub przebywania pod wpływem alkoholu na terenie szkoły;
- 6) posiadania, używania lub rozprawiania środków odurzających;
- 7) zastraszania, wymuszania, stosowania przemocy fizycznej;
- 8) kradzieży lub umyślnego i celowego niszczenia mienia;
- 9) popełnienia wykroczeń zagrażających życiu i zdrowiu własnemu i innych osób;
- 10) fałszowania dokumentów;
- 11) agresji, znieważenia oraz naruszenia godności osobistej innych osób;
- 12) nieprzestrzegania regulaminu wycieczek szkolnych;
- 13) niewywiązywania się z podstawowego obowiązku zdobywania wiedzy – uczeń przez dwa kolejne lata szkolne nie opanował w stopniu dopuszczającym wiadomości i umiejętności określonych podstawami programowymi danej klasy.

3. W przypadku popełnienia wykroczenia przez ucznia, które kwalifikuje go do skreślenia z listy uczniów wychowawca klasy winien:

- 1) poinformować Dyrektora szkoły o wszczęciu wobec ucznia procedury skreślenia z listy uczniów;
- 2) sporządzić notatkę służbową i zebrać konieczną dokumentację;
- 3) poinformować psychologa/pedagoga szkolnego o zamiarze ukarania ucznia skreśleniem z listy uczniów;
- 4) zwrócić się do Samorządu Uczniowskiego o wyrażenie pisemnej opinii, przy czym:
 - a) Samorząd Uczniowski ma 7 dni na wyrażenie opinii,
 - b) brak opinii nie wstrzymuje biegu sprawy.
- 5) poinformować ucznia o przysługującym mu prawie do wyrażenia własnej opinii;
- 6) powiadomić rodziców/opiekunów prawnych o zamiarze nałożenia kary skreślenia z listy uczniów;
- 7) zwrócić się do Dyrektora szkoły z wnioskiem o zwołanie posiedzenia Rady Pedagogicznej w celu przedstawienia wszystkich informacji mających wpływ na podjęcie uchwały o skreśleniu ucznia z listy uczniów.

4. Uczeń lub jego rodzice/opiekunowie prawni mogą odwołać się od decyzji o skreśleniu z listy uczniów do Opolskiego Kuratora Oświaty, za pośrednictwem Dyrektora szkoły, w ciągu

14 dni od daty doręczenia decyzji.

5. Szczegóły i tryb odwołania od kary skreślenia ucznia z listy uczniów regulują przepisy Kodeksu postępowania administracyjnego.

6. Dyrektor szkoły może nadać decyzji o skreśleniu rygor natychmiastowej wykonalności, gdy jest to niezbędne ze względu na ochronę zdrowia lub życia uczniów i pracowników, dla zabezpieczenia mienia szkoły przed znaczącymi stratami albo ze względu na inny interes społeczny lub wyjątkowo ważny interes uczniów bądź pracowników.

DZIAŁ VIII

Wewnątrzszkolne ocenianie

Rozdział 1

Ogólne zasady oceniania

§ 123. Ocenianiu podlegają:

- 1) osiągnięcia edukacyjne ucznia;
- 2) zachowanie ucznia.

§ 124. 1. Ocenianie osiągnięć edukacyjnych i zachowania ucznia odbywa się w ramach wewnątrzszkolnego oceniania.

2. Ocenianie osiągnięć edukacyjnych ucznia polega na rozpoznaniu przez nauczycieli poziomu i postępów w opanowaniu przez ucznia wiadomości i umiejętności w stosunku do:

- 1) wymagań określonych w podstawie programowej kształcenia ogólnego i zawodowego oraz wymagań edukacyjnych wynikających z realizowanych w szkole programów nauczania;
- 2) wymagań edukacyjnych wynikających z realizowanych w szkole programów nauczania – w przypadku dodatkowych zajęć edukacyjnych.

§ 125. Ocenianie zachowania ucznia polega na rozpoznaniu przez wychowawcę klasy, nauczycieli oraz uczniów danego oddziału stopnia respektowania przez ucznia zasad współżycia społecznego i norm etycznych oraz obowiązków ucznia określonych w statucie szkoły.

§ 126. Wewnątrzszkolne ocenianie ma na celu:

- 1) informowanie ucznia o poziomie jego osiągnięć edukacyjnych i jego zachowaniu oraz o postępach w tym zakresie;
- 2) udzielanie uczniowi pomocy w nauce poprzez przekazanie uczniowi informacji o tym, co zrobił dobrze i jak powinien dalej się uczyć;
- 3) udzielanie uczniowi wskazówek do samodzielnego planowania własnego rozwoju;
- 4) motywowanie ucznia do dalszych postępów w nauce i zachowaniu;
- 5) monitorowanie bieżącej pracy ucznia;

- 6) dostarczanie rodzicom i nauczycielom informacji o postępach i trudnościach w nauce i zachowaniu ucznia oraz o szczególnych uzdolnieniach ucznia;
- 7) umożliwienie nauczycielom doskonalenia organizacji i metod pracy dydaktyczno-wychowawczej.

§ 127. 1. Ocenianie wewnętrzne obejmuje:

- 1) formułowanie przez nauczycieli wymagań edukacyjnych niezbędnych do uzyskania śródrocznych i rocznych ocen klasyfikacyjnych z obowiązkowych i dodatkowych zajęć edukacyjnych z uwzględnieniem zindywidualizowanych wymagań wobec uczniów objętych pomocą psychologiczno-pedagogiczną w szkole;
- 2) ustalanie kryteriów zachowania;
- 3) ustalanie ocen bieżących i ustalanie śródrocznych ocen klasyfikacyjnych z obowiązkowych oraz dodatkowych zajęć edukacyjnych oraz śródrocznej oceny klasyfikacyjnej zachowania, według skali i w formach przyjętych w szkole;
- 4) ustalanie rocznych ocen klasyfikacyjnych z obowiązkowych i dodatkowych zajęć edukacyjnych oraz rocznej oceny klasyfikacyjnej zachowania;
- 5) przeprowadzanie egzaminów klasyfikacyjnych, poprawkowych i sprawdzających;
- 6) ustalenie warunków i trybu uzyskania wyższej niż przewidywane rocznych ocen klasyfikacyjnych z obowiązkowych zajęć edukacyjnych oraz rocznej oceny klasyfikacyjnej zachowania;
- 7) ustalanie warunków i sposobu przekazywania rodzicom/opiekunom prawnym informacji o postępach i trudnościach ucznia w nauce oraz zasad wglądu do dokumentacji oceniania i pisemnych prac uczniów;

2. Ocena jest informacją, w jakim stopniu uczeń spełnił wymagania programowe postawione przez nauczyciela, nie jest karą ani nagrodą.

3. Ocenianie ucznia z religii i etyki odbywa się zgodnie z odrębnymi przepisami.

4. W ocenianiu obowiązują zasady:

- 1) zasada jawności ocen zarówno dla ucznia jak i jego rodziców/opiekunów prawnych;
- 2) zasada częstotliwości i rytmiczności – uczeń oceniany jest na bieżąco i rytmicznie; ocena końcowa nie jest średnią ocen cząstkowych;
- 3) zasada jawności kryteriów – uczeń i jego rodzice/opiekunowie prawni znają kryteria oceniania, zakres materiału z każdego przedmiotu oraz formy pracy podlegające ocenie;
- 4) zasada różnorodności ocen wynikająca ze specyfiki każdego przedmiotu;
- 5) zasada różnicowania wymagań – zadania stawiane uczniom powinny mieć zróżnicowany poziom trudności i dawać możliwość uzyskania wszystkich ocen;
- 6) zasada otwartości – wewnętrzne ocenianie podlega weryfikacji i modyfikacji w oparciu o okresową ewaluację.

§ 128. Obowiązki nauczycieli w procesie oceniania uczniów:

- 1) Każdy nauczyciel na początku roku szkolnego informuje uczniów oraz ich rodziców/opiekunów prawnych o:
 - a) wymaganiach edukacyjnych niezbędnych do uzyskania poszczególnych śródrocznych i rocznych ocen klasyfikacyjnych z obowiązkowych i dodatkowych zajęć edukacyjnych, wynikających z realizowanego programu nauczania;
 - b) sposobach sprawdzania osiągnięć edukacyjnych uczniów;
 - c) warunkach i trybie uzyskania wyższej niż przewidywana rocznej oceny klasyfikacyjnej z obowiązkowych i dodatkowych zajęć edukacyjnych;
- 2) Wychowawca oddziału na początku każdego roku szkolnego informuje uczniów i ich rodziców/opiekunów prawnych o:
 - a) warunkach i sposobie oraz kryteriach oceny zachowania;
 - b) warunkach i trybie otrzymania wyższej niż przewidywana rocznej ocenie klasyfikacyjnej zachowania.
- 3) Informacje, o których mowa w pkt 1 i 2, są:
 - a) przekazywane w formie ustnej na pierwszym zebraniu rodziców w miesiącu wrześniu,
 - b) przekazywane w wyznaczonych godzinach przeznaczonych na konsultacje dla rodziców,
 - c) przekazywane w trakcie indywidualnych spotkań rodziców/opiekunów prawnych z nauczycielem lub wychowawcą klasy;
 - d) publikowane na stronie www.ttulowice.pl/nowa/ w zakładkach pod nazwą odpowiedniego przedmiotu – dostęp do informacji nieograniczony.

§ 129. Nauczyciel jest obowiązany na podstawie pisemnej opinii poradni psychologiczno-pedagogicznej dostosować wymagania edukacyjne do indywidualnych potrzeb psychofizycznych i edukacyjnych ucznia, u którego stwierdzono zaburzenia i odchylenia rozwojowe lub specyficzne trudności w uczeniu się, uniemożliwiające sprostanie tym wymaganiom.

§ 130. W przypadku ucznia posiadającego orzeczenie o potrzebie indywidualnego nauczania dostosowanie wymagań edukacyjnych do indywidualnych potrzeb psychofizycznych i edukacyjnych ucznia może nastąpić na podstawie tego orzeczenia.

§ 131. W trakcie nauki w szkole uczeń otrzymuje oceny:

- 1) bieżące;
- 2) klasyfikacyjne:
 - a) śródroczne – na koniec pierwszego semestru i roczne – na zakończenie roku szkolnego;
 - b) końcowe – są to oceny po zakończeniu cyklu nauczania danej edukacji.

- oceny końcowe są równoważne ocenie rocznej w ostatnim roku kształcenia lub ustalone są w wyniku egzaminu poprawkowego lub sprawdzającego w ostatnim roku nauczania danej edukacji oraz na podstawie wyników olimpiad i konkursów uprawniających do uzyskania oceny celującej;
- ocenę końcową zachowania stanowi ocena klasyfikacyjna w klasie programowo najwyższej.

§ 132. Jawność ocen.

- 1) Oceny są jawne dla ucznia i jego rodziców/opiekunów prawnych.
- 2) Każda ocena z ustnych form sprawdzania umiejętności lub wiadomości ucznia podlega wpisaniu do dziennika elektronicznego bezpośrednio po jej ustaleniu i ustnym poinformowaniu ucznia o jej wysokości.
- 3) Sprawdzone i ocenione prace kontrolne i inne formy pisemnego sprawdzania wiadomości i umiejętności uczniów przedstawiane są do wglądu uczniom na zajęciach dydaktycznych. Ocena wpisywana jest do dziennika elektronicznego.

§ 133. 1. Ocenione sprawdziany wiadomości i prace klasowe przechowywane są przez nauczycieli do końca danego roku szkolnego, a ocenione kartkówki i zadania do końca semestru.

2. Rodzice/opiekunowie prawni mają możliwość wglądu w pisemne prace swoich dzieci:

- 1) na zebraniach ogólnych;
- 2) w czasie konsultacji w wyznaczonych godzinach i dniach tygodnia;
- 3) podczas indywidualnych spotkań z nauczycielem.

§ 134. Uzasadnianie ocen.

- 1) Nauczyciel uzasadnia każdą bieżącą ocenę szkolną.
- 2) Oceny z ustnych form sprawdzania wiedzy i umiejętności nauczyciel uzasadnia ustnie w obecności klasy, wskazując dobrze opanowaną wiedzę lub sprawdzaną umiejętność, braki w nich oraz przekazuje zalecenia do poprawy.
- 3) Wszystkie oceny z pisemnych form sprawdzania wiadomości i umiejętności ucznia uzasadniane są pisemnie.

Rozdział 2
Szczegółowe zasady oceniania

§ 135. 1. Klasyfikacja semestralna.

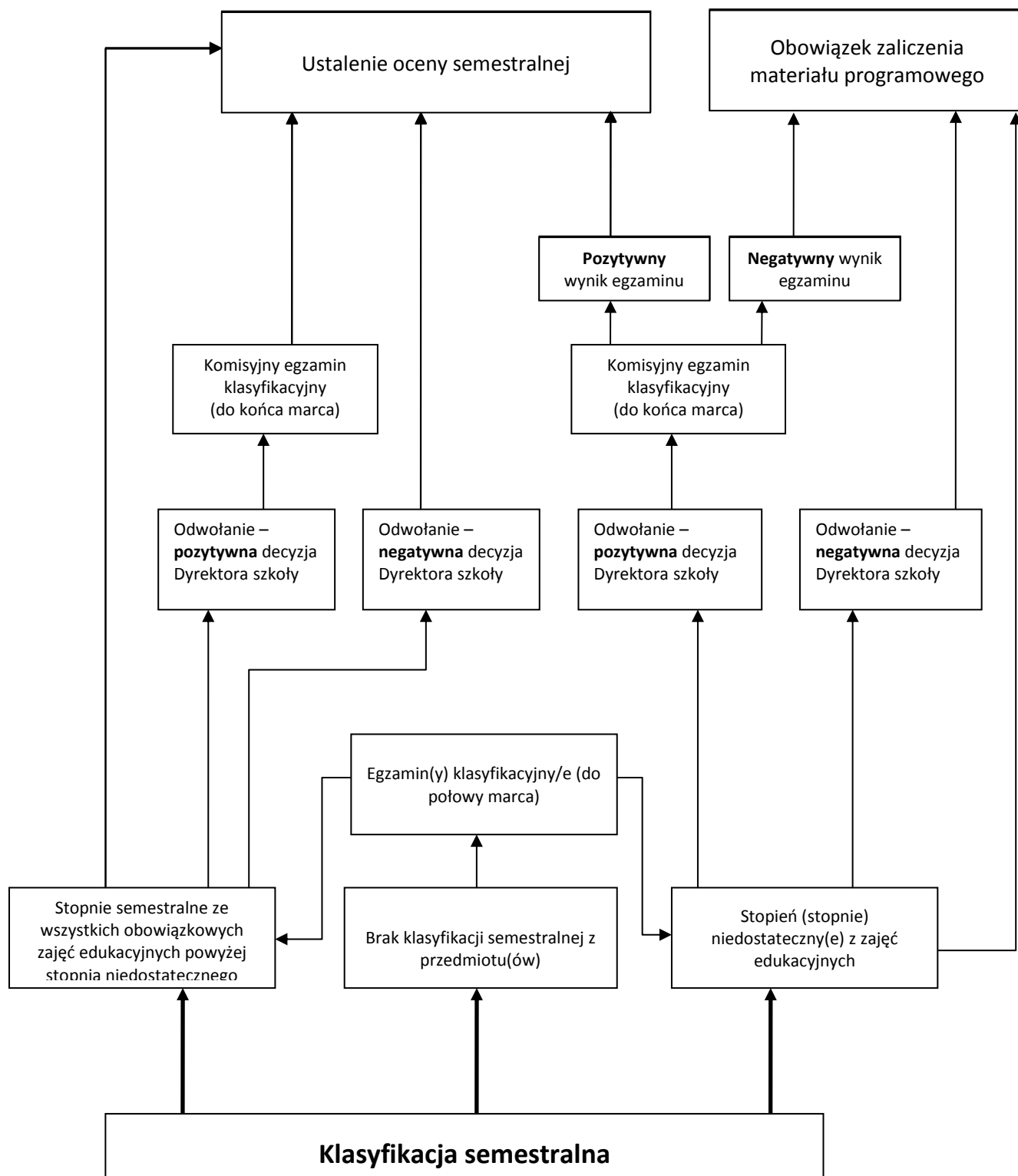

2. Klasyfikacja roczna.

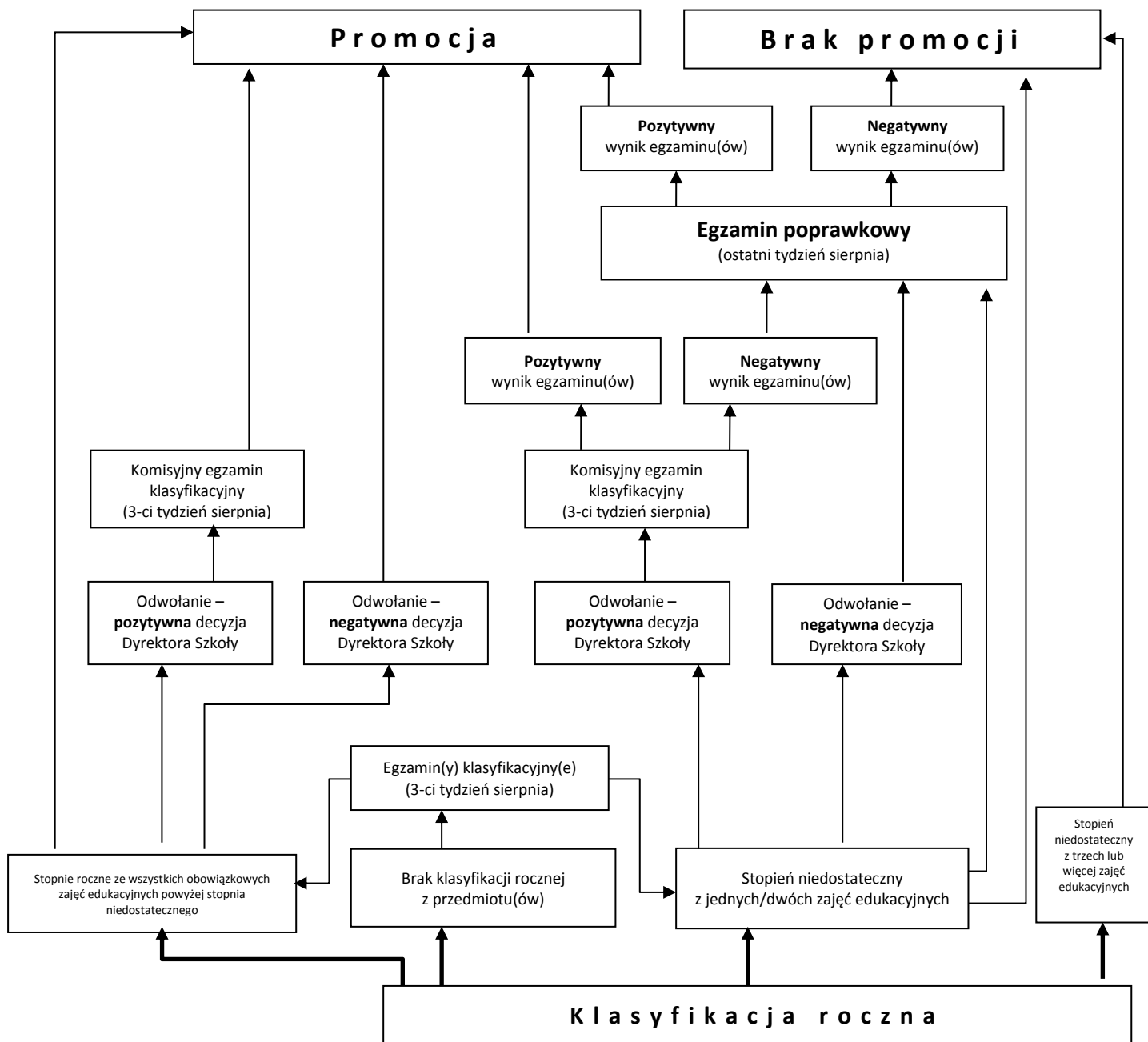

§ 136. Ocenie podlegają wszystkie formy pracy ucznia, z podziałem na:

- 1) Stopnie A:
 - a) prace klasowe;
 - b) różnego typu sprawdziany pisemne;
 - c) inne formy wynikające ze specyfiki przedmiotu, ujęte w przedmiotowych zasadach oceniania.
- 2) Stopnie B:
 - a) kartkówki;
 - b) prace domowe;
 - c) zadania i ćwiczenia wykonywane przez uczniów podczas lekcji;
 - d) wypowiedzi ustne i pisemne;
 - e) praca w zespole;
 - f) aktywność;
 - g) prezentacje;
 - h) testy sprawnościowe;
 - i) prace plastyczne i techniczne;
 - j) inne formy wynikające ze specyfiki przedmiotu, ujęte w ocenianiu przedmiotowym.

§ 137. Pojęcia.

1. Praca klasowa:

- 1) czas trwania do 2 godzin lekcyjnych;
- 2) w przypadku matur próbnych czas określony na arkuszach egzaminacyjnych;
- 3) zakres materiału i termin pracy podaje nauczyciel z wyprzedzeniem co najmniej tygodniowym;
- 4) uczeń poprawioną pracę winien otrzymać w terminie do 21 dni, a w przypadku języka polskiego do 28 dni.

2. Sprawdzian pisemny:

- 1) czas trwania do jednej godziny lekcyjnej;
- 2) zakres materiału oraz termin sprawdzianu uczeń winien znać z wyprzedzeniem tygodniowym;
- 3) termin oddania sprawdzianu do 21 dni, a w przypadku języka polskiego do 28 dni.

3. Inne formy wynikające ze specyfiki przedmiotu, ujęte w przedmiotowych zasadach oceniania, o których mowa w pkt 1 lit.j:

- 1) w przypadku stopni A obowiązują zasady dotyczące sprawdzianu;
- 2) w przypadku stopni B obowiązują zasady dotyczące kartkówki.

4. Kartkówka:

- 1) czas trwania około 20 minut;
- 2) obejmuje materiał do trzech ostatnio zrealizowanych tematów;
- 3) o kartkówce uczeń nie musi być wcześniej informowany;
- 4) termin oddania – do 7 dni.

5. Ustne sprawdzanie wiadomości obejmuje:

- 1) materiał bieżący bez zapowiedzi, do trzech ostatnio zrealizowanych tematów;
- 2) materiał powtórzeniowy ustalony wcześniej przez nauczyciela.

§ 138. W semestrze, z każdego przedmiotu, powinien zostać przeprowadzony co najmniej jeden sprawdzian lub praca klasowa.

§ 139. Sumaryczna liczba sprawdzianów i prac klasowych nie może przekroczyć trzech w jednym tygodniu.

§ 140. W ciągu dnia może być przeprowadzony tylko jeden sprawdzian lub praca klasowa.

§ 141. Skala oceniania (stopnie bieżące):

- 1) na przedmiotach maturalnych (język polski, matematyka, język obcy wiodący), przedmiotach prowadzonych w rozszerzeniu i przedmiotach zawodowych:

0% - 49%	niedostateczny
50% - 64%	dopuszczający
65% -79%	dostateczny
80% - 89%	dobry
90% -97%	bardzo dobry
98% - 100%	celujący

- 2) na pozostałych przedmiotach:

0% - 29%	niedostateczny
30% - 49%	dopuszczający
50% -69%	dostateczny
70% - 89%	dobry
90% -97%	bardzo dobry
98% - 100%	celujący

§ 142. 1. Podstawową zasadę wstępnego oszacowania stopnia semestralnego (rocznego) wyraża wzór:

1) przedmioty ogólnokształcące:

średnia arytmetyczna stopni A x waga 0,6 + średnia arytmetyczna stopni B x waga 0,4

2) przedmioty zawodowe:

średnia arytmetyczna stopni A x waga 0,5 + średnia arytmetyczna stopni B x waga 0,5.

2. Uczeń otrzymuje ocenę klasyfikacyjną semestralną lub roczną:

- 1) niedostateczną – jeżeli średnia ważona znajduje się w przedziale 0 – 1,74;
- 2) dopuszczającą – jeżeli średnia ważona znajduje się w przedziale 1,75 – 2,74;
- 3) dostateczną – jeżeli średnia ważona znajduje się w przedziale 2,75 – 3,74;
- 4) dobrą – jeżeli średnia ważona znajduje się w przedziale 3,75 – 4,74;
- 5) bardzo dobrą – jeżeli średnia ważona znajduje się w przedziale 4,75 – 5,49;
- 6) celującą – jeżeli średnia ważona znajduje się w przedziale 5,5 – 6.

3. Nauczyciel na podstawie własnych obserwacji zaangażowania i postawy ucznia podczas całego roku szkolnego, może podnieść ocenę roczną o jeden stopień w sytuacji, gdy oszacowana średnia ważona osiąga górną granicę danego przedziału.

§ 143. 1. W szkole przeprowadza się klasyfikowanie semestralne, polegające na okresowym podsumowaniu osiągnięć edukacyjnych ucznia z zajęć edukacyjnych określonych w szkolnym planie nauczania i ustaleniu ocen klasyfikacyjnych oraz oceny zachowania.

2. Klasyfikowanie semestralne uczniów przeprowadza się raz w ciągu roku szkolnego.

3. Klasyfikowanie roczne polega na podsumowaniu osiągnięć edukacyjnych ucznia w danym roku szkolnym z zajęć edukacyjnych określonych w szkolnym planie nauczania i ustaleniu ocen klasyfikacyjnych oraz oceny zachowania, według skali, o której mowa odpowiednio w § 149 i § 170.

§ 144. 1. Minimum 7 dni przed rocznym (semestralnym) klasyfikacyjnym posiedzeniem Rady Pedagogicznej wychowawca klasy jest zobowiązany poinformować ucznia i jego rodziców/opiekunów prawnych o przewidywanych dla niego ocenach klasyfikacyjnych.

2. Formą informacji jest zestawienie stopni z poszczególnych zajęć edukacyjnych wraz z oceną zachowania, przygotowane przez nauczycieli przedmiotów i wychowawcę klasy w dzienniku elektronicznym.

3. W przypadku zagrożenia oceną niedostateczną z przedmiotu, wychowawca klasy powiadamia o tym fakcie rodziców/opiekunów prawnych na spotkaniu klasowym lub przez dziennik elektroniczny, na 30 dni przed zakończeniem semestru (roku szkolnego).

4. O ostatecznych stopniach semestralnych rodzice/opiekunowie prawni są informowani po klasyfikacji, a o rocznych na świadectwie szkolnym.

5. Ustalona przez nauczyciela niedostateczna ocena klasyfikacyjna roczna może być zmieniona w trybie określonym w rozporządzeniu Ministra właściwego do spraw oświaty i wychowania w sprawie warunków i sposobu oceniania, klasyfikowania i promowania uczniów oraz przeprowadzania sprawdzianów i egzaminów w szkołach publicznych.

§ 145. 1. Oceny klasyfikacyjne ustalają nauczyciele prowadzący poszczególne zajęcia edukacyjne, z zastrzeżeniem ust. 2, a ocenę zachowania – wychowawca klasy po zasięgnięciu opinii nauczycieli, uczniów danej klasy oraz ocenianego ucznia.

2. Ocenę klasyfikacyjną z zajęć praktycznych i praktyk zawodowych ustala:

- 1) w przypadku organizowania praktycznej nauki zawodu u pracodawcy – opiekun (kierownik) praktyk, w porozumieniu z osobami prowadzącymi zajęcia praktyczne lub praktyki zawodowe;
- 2) w pozostałych przypadkach nauczyciel lub instruktor prowadzący zajęcia praktyczne lub praktyki zawodowe albo osoba wskazana przez Dyrektora szkoły, w porozumieniu z osobami prowadzącymi zajęcia praktyczne lub praktyki zawodowe.

§ 146. W przypadku przedmiotu nauczanego w danym roku szkolnym tylko w pierwszym semestrze ocena śródroczna staje się oceną roczną.

§ 147. W przypadku, gdy zajęcia edukacyjne prowadzone są przez więcej niż jednego nauczyciela, ocena wystawiana jest wspólnie przez wszystkich nauczycieli uczących danego przedmiotu.

§ 148. Laureaci konkursów przedmiotowych o zasięgu wojewódzkim i ponadwojewódzkim otrzymują z danych zajęć edukacyjnych celującą roczną ocenę klasyfikacyjną. Uczeń, który tytuł laureata konkursu przedmiotowego o zasięgu wojewódzkim i ponadwojewódzkim bądź laureata lub finalisty olimpiady przedmiotowej uzyskał po ustaleniu albo uzyskaniu rocznej oceny klasyfikacyjnej z zajęć edukacyjnych, otrzymuje z tych zajęć edukacyjnych celującą końcową ocenę klasyfikacyjną.

§ 149. Oceny klasyfikacyjne roczne (semestralne) ustala się w stopniach według następującej skali:

stopień celujący	6
stopień bardzo dobry	5
stopień dobry	4
stopień dostateczny	3
stopień dopuszczający	2
stopień niedostateczny	1
brak klasyfikacji	nkl

§ 150. Oceny bieżące ustala się w stopniach według następującej skali:

stopień celujący	6
stopień bardzo dobry +	5+
stopień bardzo dobry	5
stopień bardzo dobry -	5-
stopień dobry +	4+
stopień dobry	4
stopień dobry -	4-
stopień dostateczny +	3+

stopień dostateczny	3
stopień dostateczny -	3-
stopień dopuszczający+	2+
stopień dopuszczający	2
stopień niedostateczny	1
nieobecność	nb

§ 151. Ustala się następujące ogólne kryteria ocen:

1. stopień celujący otrzymuje uczeń, który:

- 1) posiadał wiedzę i umiejętności wykraczające poza program nauczania i wymagania programowe przedmiotu w danej klasie,
- 2) biegle posługuje się zdobytymi wiadomościami w rozwiązywaniu problemów teoretycznych lub praktycznych z programu nauczania danej klasy, proponuje rozwiązania nietypowe, rozwiązuje także zadania wykraczające poza program nauczania,
- 3) uczestniczy i odnosi sukcesy w pozaszkolnych formach aktywności związanych z danymi zajęciami edukacyjnymi (olimpiady, konkursy przedmiotowe, zawody sportowe),

2. stopień bardzo dobry otrzymuje uczeń, który:

- 1) opanował pełny zakres wiedzy i umiejętności określony programem nauczania w danej klasie,
- 2) sprawnie posługuje się zdobytymi wiadomościami, rozwiązuje samodzielnie problemy teoretyczne i praktyczne ujęte programem nauczania, potrafi zastosować posiadaną wiedzę do rozwiązywania zadań i problemów w nowych sytuacjach,
- 3) stosuje poprawny język i styl wypowiedzi, sprawnie posługuje się obowiązującą w danym przedmiocie terminologią, precyzyjnością i dojrzałością (odpowiednią do wieku) wypowiedzi ustnych i pisemnych;

3. stopień dobry otrzymuje uczeń, który:

- 1) nie opanował wszystkich wiadomości i umiejętności określonych programem nauczania w danej klasie, ale opanował je na poziomie przekraczającym wymagania zawarte w podstawach programowych (około 75%),
- 2) poprawnie stosuje wiadomości, rozwiązuje, wykonuje samodzielnie typowe zadania teoretyczne lub praktyczne, w sytuacjach nietypowych z pomocą nauczyciela,
- 3) stosuje podstawowe pojęcia i prawa ujmowane za pomocą terminologii właściwej dla danej dziedziny wiedzy, wypowiada się klarownie w stopniu zadowalającym, popełnia nieliczne usterki stylistyczne;

4. stopień dostateczny otrzymuje uczeń, który:

- 1) opanował zakres materiału programowego ograniczony do treści podstawowych (w zakresie odtwarzania 50%), rozumie tylko najważniejsze związki i powiązania logiczne między treściami,
- 2) rozwiązuje, wykonuje typowe zadania teoretyczne lub praktyczne o średnim stopniu trudności,

- 3) posiada przeciętny zasób słownictwa, język zbliżony do potocznego, mała kondensacja i klarowność wypowiedzi;

5. stopień dopuszczający otrzymuje uczeń, który:

- 1) posiada konieczne, niezbędne do kontynuowania nauki na dalszych etapach kształcenia wiadomości i umiejętności, luźno zestawione bez rozumienia związków i uogólnień,
- 2) słabo rozumie treści programowe, podstawowe wiadomości i procedury odtwarza mechanicznie, brak umiejętności wyjaśniania zjawisk,
- 3) posiada nieporadny styl wypowiedzi, ubogie słownictwo, liczne błędy, trudności w formułowaniu myśli;

6. stopień niedostateczny otrzymuje uczeń, który:

- 1) nie opanował wiadomości i umiejętności określonych podstawami programowymi, a braki w wiadomościach uniemożliwiają dalsze zdobywanie wiedzy,
- 2) nie jest w stanie rozwiązać, wykonać zadań o elementarnym stopniu trudności,
- 3) nie skorzystał z pomocy szkoły, nie wykorzystał szans uzupełnienia wiedzy i umiejętności.

§ 152. 1. Uczeń może nie być klasyfikowany z jednego, kilku lub wszystkich zajęć edukacyjnych, jeżeli brak jest podstaw do ustalenia oceny klasyfikacyjnej z powodu nieobecności ucznia na zajęciach edukacyjnych przekraczającej połowę czasu przeznaczonego na te zajęcia w szkolnym rocznym planie nauczania.

2. Brak klasyfikacji oznacza, że nauczyciel nie mógł ocenić osiągnięć edukacyjnych ucznia z powodu określonej w ust. 1 absencji.

3. Brak klasyfikacji semestralnej uniemożliwia klasyfikację roczną.

4. Uczeń nieklasyfikowany na prośbę własną oraz rodziców/opiekunów prawnych może zdawać egzamin klasyfikacyjny.

5. Egzamin klasyfikacyjny zdaje również uczeń realizujący na podstawie odrębnych przepisów indywidualny tok lub program nauki, uczeń spełniający obowiązek nauki poza szkołą oraz uczeń, który otrzymał zgodę Dyrektora szkoły na zmianę profilu kształcenia, celem wyrównania różnic programowych.

6. Uczeń niesklasyfikowany z powodu usprawiedliwionej nieobecności może zdawać egzamin klasyfikacyjny z wyłączeniem ucznia nieklasyfikowanego z powodu usprawiedliwionej nieobecności na zajęciach praktycznej nauki zawodu. W tym przypadku, szkoła organizuje zajęcia umożliwiające uzupełnienie programu nauczania i ustalenie śródrocznej lub rocznej oceny klasyfikacyjnej z zajęć prowadzonych w ramach praktycznej nauki zawodu.

7. Na wniosek ucznia niesklasyfikowanego z powodu nieobecności nieusprawiedliwionej lub na prośbę jego rodziców/opiekunów prawnych Rada Pedagogiczna może wyrazić zgodę na egzamin klasyfikacyjny. Wyrażenie zgody może nastąpić w sytuacji, gdy wychowawca przedstawi nieznaną, ale wiarygodną przyczynę nieusprawiedliwionej nieobecności ucznia. W przypadku braku zgody Rady Pedagogicznej uczeń nie jest promowany do klasy programowo wyższej lub nie kończy szkoły.

8. Uczeń spełniający obowiązek nauki poza szkołą nie przystępuje do egzaminu sprawdzającego z wychowania fizycznego oraz dodatkowych zajęć edukacyjnych. Uczniowi temu nie ustala się także oceny zachowania. W dokumentacji nauczania zamiast oceny klasyfikacyjnej wpisuje się „niesklasyfikowany” albo „niesklasyfikowana”.

§ 153. 1. Egzamin klasyfikacyjny przeprowadza się w trybie i w terminach określonych w § 135 ust. 1 i 2.

2. Termin egzaminu klasyfikacyjnego powinien być uzgodniony z uczniem i jego rodzicami/opiekunami prawnymi.

§ 154. 1. Egzamin klasyfikacyjny składa się z części pisemnej i ustnej, z wyjątkiem egzaminu z informatyki oraz wychowania fizycznego, z których egzamin powinien mieć przede wszystkim formę zadań praktycznych.

2. Egzamin klasyfikacyjny w przypadkach, o których mowa w § 152 ust. 6 i 7, przeprowadza nauczyciel danych zajęć edukacyjnych w obecności wskazanego przez Dyrektora szkoły nauczyciela takich samych lub pokrewnych zajęć edukacyjnych.

3. Egzamin klasyfikacyjny w przypadku, gdy uczeń spełniał obowiązek nauki poza szkołą, przeprowadza komisja, powołana przez Dyrektora szkoły, który zezwolił na spełnianie przez ucznia obowiązku nauki poza szkołą. W skład komisji wchodzi:

- 1) Dyrektor szkoły albo inny nauczyciel wyznaczony przez Dyrektora szkoły – jako przewodniczący komisji;
- 2) nauczyciele obowiązkowych zajęć edukacyjnych określonych w szkolnym planie nauczania dla odpowiedniej klasy.

4. Przewodniczący komisji, o której mowa w ust. 3 uzgadnia z uczniem oraz jego rodzicami/opiekunami prawnymi liczbę zajęć edukacyjnych, z których uczeń może zdawać egzamin w ciągu jednego dnia.

5. W czasie egzaminu klasyfikacyjnego mogą być obecni – w charakterze obserwatorów rodzice/opiekunowie prawni ucznia.

6. Z przeprowadzonego egzaminu klasyfikacyjnego sporządza się protokół zawierający imiona i nazwiska nauczycieli, o których mowa w ust. 2, lub skład komisji, o której mowa w ust. 3, termin egzaminu klasyfikacyjnego, zadania (ćwiczenia) egzaminacyjne, wyniki egzaminu klasyfikacyjnego oraz uzyskane oceny. Do protokołu dołącza się pisemne prace ucznia oraz zwięzłą informację o ustnych odpowiedziach ucznia. Protokół stanowi załącznik do arkusza ocen ucznia.

7. Uczeń, który z przyczyn usprawiedliwionych nie przystąpił do egzaminu klasyfikacyjnego w wyznaczonym terminie, może przystąpić do niego w dodatkowym terminie wyznaczonym przez Dyrektora szkoły.

§ 155. Uzyskana w wyniku egzaminu klasyfikacyjnego ocena z zajęć edukacyjnych jest ostateczna, z zastrzeżeniem § 158.

§ 156. Jeżeli w wyniku klasyfikacji semestralnej stwierdzono, że poziom osiągnięć edukacyjnych ucznia uniemożliwia lub utrudnia kontynuowanie nauki, szkoła powinna w miarę możliwości stworzyć uczniowi szansę uzupełnienia braków.

§ 157. 1. Uczeń, który w wyniku klasyfikacji semestralnej otrzymał ocenę/oceny

niedostateczne ma obowiązek zaliczenia materiału z zakresu podstawy programowej danego semestru.

2. Nauczyciel uzgadnia z uczniem formę i termin zaliczenia materiału.

§ 158. Uczeń, który w wyniku klasyfikacji rocznej uzyskał ocenę niedostateczną z jednych lub z dwóch zajęć edukacyjnych, może zdawać egzamin poprawkowy, na pisemny wniosek składany przez ucznia do Dyrektora szkoły w terminie do dnia klasyfikacyjnego posiedzenia Rady Pedagogicznej.

§ 159. 1. Egzamin poprawkowy składa się z części pisemnej oraz ustnej, z wyjątkiem egzaminu z informatyki oraz wychowania fizycznego, z których egzamin powinien mieć przede wszystkim formę ćwiczeń praktycznych.

2. Egzamin poprawkowy z zajęć praktycznych ma formę zadań praktycznych.

3. Termin egzaminu poprawkowego wyznacza Dyrektor szkoły w ostatnim tygodniu ferii letnich.

§ 160. 1. Egzamin poprawkowy przeprowadza komisja powołana przez Dyrektora szkoły.

2. W skład komisji wchodzi:

- 1) Dyrektor szkoły albo nauczyciel zajmujący inne stanowisko kierownicze – jako przewodniczący komisji;
- 2) nauczyciel prowadzący dane zajęcia edukacyjne – jako egzaminujący;
- 3) nauczyciel prowadzący takie same lub pokrewne zajęcia edukacyjne – jako członek komisji.

3. Nauczyciel, o którym mowa w ust. 2 pkt 2, może być zwolniony z udziału w pracy komisji na własną prośbę lub w innych, szczególnie uzasadnionych przypadkach. W takim przypadku Dyrektor szkoły powołuje jako osobę egzaminującą innego nauczyciela prowadzącego takie same zajęcia edukacyjne, z tym że powołanie nauczyciela zatrudnionego w innej szkole następuje w porozumieniu z dyrektorem tej szkoły.

4. Pytania egzaminacyjne układa nauczyciel egzaminujący, a zatwierdza Dyrektor szkoły. Stopień trudności pytań powinien odpowiadać wymaganiom edukacyjnym według pełnej skali ocen. W przypadku ucznia, dla którego nauczyciel dostosowywał wymagania edukacyjne do indywidualnych potrzeb psychofizycznych i edukacyjnych ze specyficznymi trudnościami w nauce, pytania egzaminacyjne powinny uwzględniać możliwości psychofizyczne ucznia.

5. Z przeprowadzonego egzaminu poprawkowego sporządza się protokół zawierający: skład komisji, termin egzaminu, pytania egzaminacyjne, wynik egzaminu oraz ocenę ustaloną przez komisję. Do protokołu załącza się pisemne prace ucznia i zwięzłą informację o ustnych odpowiedziach ucznia.

§ 161. Uczeń, który z przyczyn losowych nie przystąpił do egzaminu poprawkowego w wyznaczonym terminie, może przystąpić do niego w dodatkowym terminie, określonym przez Dyrektora szkoły.

§ 162. Uczeń, który nie zdał egzaminu poprawkowego, nie otrzymuje promocji i powtarza klasę.

§ 163. Uczeń lub jego rodzice/opiekunowie prawni mogą zgłosić w terminie 5 dni od dnia

przeprowadzenia egzaminu poprawkowego zastrzeżenia do Dyrektora szkoły, jeżeli uznają, że ocena z egzaminu poprawkowego została ustalona niezgodnie z przepisami prawa dotyczącymi trybu ustalania tej oceny.

§ 164. W przypadku stwierdzenia, że ocena z egzaminu poprawkowego została ustalona niezgodnie z przepisami prawa dotyczącymi trybu ustalania tej oceny, Dyrektor szkoły powołuje komisję do przeprowadzenia egzaminu w trybie odwoławczym. Do pracy komisji mają zastosowanie przepisy § 166 ust. 3 – 5. Ocena ustalona przez komisję jest ostateczna.

§ 165. 1. Tryb i warunki uzyskania wyższej niż przewidywana rocznej oceny z zajęć edukacyjnych.

- 1) Za przewidywaną ocenę roczną przyjmuje się ocenę zaproponowaną przez nauczyciela zgodnie z terminem ustalonym w statucie szkoły.
- 2) Uczeń może ubiegać się o podwyższenie przewidywanej oceny tylko o jeden stopień i tylko w przypadku gdy co najmniej połowa uzyskanych przez niego ocen częściowych jest równa ocenie, o którą się ubiega, lub od niej wyższa.
- 3) Uczeń nie może ubiegać się o ocenę celującą, ponieważ jej uzyskanie regulują odrębne przepisy.
- 4) Warunki ubiegania się o ocenę wyższą niż przewidywana:
 - a) frekwencja na zajęciach z danego przedmiotu nie niższa niż 80% (z wyjątkiem długotrwałej choroby);
 - b) usprawiedliwienie wszystkich nieobecności na zajęciach;
 - c) przystąpienie do wszystkich przewidzianych przez nauczyciela form sprawdzianów i prac pisemnych;
 - d) uzyskanie z wszystkich sprawdzianów i prac pisemnych ocen pozytywnych (wyższych niż ocena niedostateczna) również w trybie poprawy ocen niedostatecznych;
 - e) skorzystanie z wszystkich oferowanych przez nauczyciela form poprawy, w tym – konsultacji indywidualnych.
- 5) Uczeń ubiegający się o podwyższenie oceny zwraca się z pisemną prośbą w formie podania do wychowawcy klasy w ciągu 7 dni od ostatecznego terminu poinformowania uczniów o przewidywanych ocenach rocznych.
- 6) Wychowawca klasy sprawdza spełnienie warunków, określonych w § 165 ust. 1 pkt 4 lit. A – b, a nauczyciel przedmiotu spełnienie warunków, określonych w § 165 ust. 1 pkt 4 lit. c – e.
- 7) W przypadku spełnienia przez ucznia wszystkich warunków, określonych w § 165 ust. 1 pkt 4, nauczyciel przedmiotu wyraża zgodę na przystąpienie do poprawy oceny.
- 8) W przypadku niespełnienia któregokolwiek z warunków, wymienionych w § 165 ust. 1 pkt 4, prośba ucznia zostaje odrzucona, a wychowawca klasy lub nauczyciel odnotowuje na podaniu przyczynę jej odrzucenia.
- 9) Uczeń spełniający wszystkie warunki najpóźniej na 7 dni przed klasyfikacyjnym posiedzeniem Rady Pedagogicznej przystępuje do przygotowanego przez nauczyciela przedmiotu dodatkowego sprawdzianu pisemnego obejmującego tylko zagadnienia ocenione poniżej jego oczekiwań.

- 10) Sprawdzian oceniony zgodnie z ocenianiem przedmiotowym zostaje dołączony do dokumentacji wychowawcy klasy.
- 11) Poprawa oceny rocznej może nastąpić jedynie w przypadku, gdy sprawdzian został zaliczony na ocenę, o którą ubiega się uczeń lub ocenę wyższą.
- 12) Ostateczna ocena roczna nie może być niższa od oceny proponowanej, niezależnie od wyników sprawdzianu, do którego przystąpił uczeń w ramach poprawy.

§ 166. Sprawdzian wiadomości i umiejętności w trybie odwoławczym.

1. Uczeń lub jego rodzice/opiekunowie prawni mogą zgłosić zastrzeżenia do Dyrektora szkoły, jeżeli uznają, że semestralna/roczna ocena klasyfikacyjna z zajęć edukacyjnych została ustalona niezgodnie z przepisami prawa dotyczącymi trybu ustalania tej oceny. Zastrzeżenia mogą być zgłaszane od dnia ustalenia tej oceny, nie później jednak niż w ciągu 7 dni od dnia zakończenia zajęć dydaktyczno-wychowawczych I /II semestru.

2. W przypadku stwierdzenia, że semestralna/roczna ocena klasyfikacyjna z zajęć edukacyjnych została ustalona niezgodnie z przepisami prawa dotyczącymi trybu ustalania tej oceny, Dyrektor szkoły powołuje komisję, która przeprowadza sprawdzian wiadomości i umiejętności ucznia, w formie pisemnej i ustnej, oraz ustala semestralną/roczną ocenę klasyfikacyjną z danych zajęć edukacyjnych.

3. Termin komisyjnego egzaminu klasyfikacyjnego uzgadnia się z uczniem i jego rodzicami/opiekunami prawnymi.

4. W skład komisji wchodzi:

- 1) Dyrektor szkoły albo nauczyciel zajmujący w tej szkole inne stanowisko kierownicze – jako przewodniczący komisji,
- 2) nauczyciel prowadzący dane zajęcia edukacyjne,
- 3) nauczycieli z danej lub innej szkoły tego samego typu, prowadzący takie same lub pokrewne zajęcia edukacyjne.

5. Nauczyciel, o którym mowa w ust. 4 pkt 2, może być zwolniony z udziału w pracy komisji na własną prośbę lub w innych, szczególnie uzasadnionych przypadkach. W takim przypadku Dyrektor szkoły powołuje innego nauczyciela prowadzącego takie same zajęcia edukacyjne, z tym że powołanie nauczyciela zatrudnionego w innej szkole następuje w porozumieniu z dyrektorem tej szkoły.

6. Ustalona przez komisję roczna ocena klasyfikacyjna z zajęć edukacyjnych nie może być niższa od ustalonej wcześniej oceny. Ocena ustalona przez komisję jest ostateczna, z wyjątkiem niedostatecznej semestralnej/rocznej oceny klasyfikacyjnej z zajęć edukacyjnych, która może być zmieniona w wyniku egzaminu poprawkowego.

7. Z prac komisji sporządza się protokół, który stanowi załącznik do arkusza ocen ucznia.

§ 167. Egzamininy zewnętrzne.

1. Egzamin zawodowy.

- 1) Egzamin zawodowy jest formą oceny poziomu opanowania wiadomości i umiejętności z zakresu jednej kwalifikacji wyodrębnionej w zawodzie, ustalonej w podstawie programowej kształcenia w zawodzie szkolnictwa branżowego.
- 2) Terminy przystępowania do egzaminów zawodowych ustala Dyrektor szkoły z uwzględnieniem ramowych planów nauczania kształcenia zawodowego w danej klasie i harmonogramem egzaminów ustalonym przez Centralną Komisję Egzaminacyjną.
- 3) Przystąpienie ucznia do egzaminu zawodowego odpowiednio w danym roku szkolnym jest obowiązkowe, z zastrzeżeniem pkt 8 i 11.
- 4) Uczeń albo absolwent, posiadający orzeczenie o potrzebie kształcenia specjalnego wydane ze względu na niepełnosprawność może przystąpić do egzaminu zawodowego w warunkach i formie dostosowanych do rodzaju niepełnosprawności, na podstawie tego orzeczenia.
- 5) Uczeń albo absolwent posiadający orzeczenie o potrzebie kształcenia specjalnego, wydane ze względu na niedostosowanie społeczne lub zagrożenie niedostosowaniem społecznym może przystąpić do egzaminu zawodowego w warunkach dostosowanych do jego potrzeb edukacyjnych oraz możliwości psychofizycznych, wynikających z tego orzeczenia.
- 6) Uczeń, posiadający orzeczenie o potrzebie indywidualnego nauczania albo absolwent, który w roku szkolnym przystępuje do egzaminu zawodowego, posiadał orzeczenie o potrzebie indywidualnego nauczania, może przystąpić do egzaminu zawodowego w warunkach dostosowanych do jego potrzeb edukacyjnych oraz możliwości psychofizycznych, wynikających z jego stanu zdrowia, na podstawie tego orzeczenia.
- 7) Dyrektor szkoły, albo upoważniony nauczyciel informuje na piśmie ucznia, a w przypadku ucznia niepełnoletniego – rodziców/opiekunów prawnych ucznia o wskazanych sposobach dostosowania warunków i form przeprowadzania egzaminu zawodowego do jego potrzeb i możliwości. Uczeń albo rodzice/opiekunowie prawni ucznia niepełnoletniego składają oświadczenie o korzystaniu lub niekorzystaniu ze wskazanych sposobów dostosowania, w terminie 3 dni od dnia otrzymania informacji.
- 8) Uczeń, który z przyczyn losowych lub zdrowotnych nie przystąpił w terminie głównym do części pisemnej lub części praktycznej egzaminu zawodowego lub przerwał egzamin zawodowy z części pisemnej lub praktycznej, przystępuje do części pisemnej lub części praktycznej tego egzaminu w terminie dodatkowym na udokumentowany wniosek ucznia, a w przypadku ucznia niepełnoletniego – jego rodziców/opiekunów prawnych.
- 9) Wniosek, o którym mowa w pkt 8, składa się do Dyrektora szkoły, do której uczęszcza uczeń nie później niż w dniu, w którym odbywa się część pisemna lub część praktyczna egzaminu zawodowego. Dyrektor szkoły przekazuje wniosek wraz z załączonymi do niego dokumentami dyrektorowi OKE nie później niż następnego dnia po otrzymaniu wniosku.
- 10) Dyrektor Okręgowej Komisji Egzaminacyjnej rozpatruje wniosek w terminie 2 dni od dnia jego otrzymania. Decyzja dyrektora Okręgowej Komisji Egzaminacyjnej jest ostateczna.
- 11) W szczególnych przypadkach losowych lub zdrowotnych, uniemożliwiających przystąpienie do części pisemnej lub części praktycznej egzaminu zawodowego w terminie dodatkowym, dyrektor Okręgowej Komisji Egzaminacyjnej, na udokumentowany wniosek ucznia lub

rodzica/opiekunów prawnych ucznia niepełnoletniego, może zwolnić ucznia z obowiązku przystąpienia do egzaminu zawodowego lub jego części.

12) Za organizację i przebieg egzaminu zawodowego odpowiada Dyrektor szkoły.

2. Egzamin maturalny.

- 1) Egzamin maturalny jest przeprowadzany na podstawie wymagań określonych w podstawie programowej kształcenia ogólnego, o której mowa w przepisach wydanych na podstawie ustawy Prawo oświatowe oraz sprawdza w jakim stopniu absolwent spełnia te wymagania.
- 2) Egzamin maturalny jest przeprowadzany z przedmiotów obowiązkowych oraz przedmiotów dodatkowych i składa się z części ustnej oraz z części pisemnej.
- 3) Egzamin maturalny jest przeprowadzany jeden raz w ciągu roku, w okresie od maja do września, w terminie głównym, dodatkowym i poprawkowym, zgodnie z komunikatem Centralnej Komisji Egzaminacyjnej.
- 4) Terminy przystępowania do egzaminów maturalnych ustnych ustala Dyrektor szkoły, z uwzględnieniem harmonogramu egzaminów pisemnych ustalonym przez Centralną Komisję Egzaminacyjną.
- 5) Szczegółową organizację egzaminu maturalnego regulują przepisy wyższego rzędu.
- 6) Za organizację i przebieg egzaminu maturalnego odpowiada Dyrektor szkoły.

Rozdział 3

Szczegółowe zasady ustalania oceny zachowania uczniów

§ 168. 1. Ocena zachowania ucznia w szczególności uwzględnia:

- 1) funkcjonowanie ucznia w środowisku szkolnym;
- 2) respektowanie zasad współżycia społecznego i ogólnie przyjętych norm etycznych.

2. Ocena zachowania ucznia nie może mieć wpływu na oceny z zajęć edukacyjnych.

§ 169. 1. Ocenę zachowania semestralną i roczną ustala się według następującej skali:

- 1) wzorowe;
- 2) bardzo dobre;
- 3) dobre;
- 4) poprawne;
- 5) nieodpowiednie;
- 6) naganne.

§ 170. 1. Semestralna/roczna ocena klasyfikacyjna zachowania uwzględnia w szczególności:

- 1) wywiązywanie się z obowiązków ucznia,
- 2) postępowanie zgodnie z dobrem społeczności szkolnej,
- 3) dbałość o honor i tradycje szkoły,
- 4) dbałość o piękno mowy ojczystej,
- 5) dbałość o bezpieczeństwo i zdrowie własne oraz innych osób,
- 6) godne, kulturalne zachowanie się w szkole i poza nią,
- 7) okazywanie szacunku innym osobom.

§ 171. 1. Ustala się ogólne kryteria semestralnych i rocznych ocen zachowania:

- 1) ocenę wzorową otrzymuje uczeń, który wypełnia wszystkie postanowienia statutu szkoły bez zastrzeżeń i może być rzeczywistym, pozytywnym przykładem dla innych;
- 2) ocenę bardzo dobrą otrzymuje uczeń, który spełnia wymagania statutu szkoły i w pewnych aspektach działalności zawartych w wymaganiach szczegółowych zasługuje na wyróżnienie;
- 3) ocenę dobrą otrzymuje uczeń, który przestrzega postanowień statutu szkoły i wypełnia wymagania szczegółowe przewidziane na ocenę dobrą;
- 4) ocenę poprawną otrzymuje uczeń, który bez większych zastrzeżeń przestrzega postanowień statutu szkoły, a niewielkie wykroczenia nie mają charakteru uporczywego łamania zasad postępowania przez ucznia;
- 5) ocenę nieodpowiednią otrzymuje uczeń, który często i w istotny sposób narusza postanowienia statutu szkoły;
- 6) ocenę naganną otrzymuje uczeń, który uporczywie łamie postanowienia statutu szkoły, popełnia czyny zabronione przez prawo, rozmyślnie stwarza zagrożenie dla zdrowia swojego i kolegów, niszczy mienie szkoły lub własność prywatną, brutalnie narusza godność i nietykalność osobistą innych osób.

§ 172. Ustala się następujące szczegółowe kryteria ocen zachowania uczniów:

- 1) Punktem wyjścia do ustalenia oceny zachowania jest ocena dobra; otrzymuje ją uczeń, który:
 - a) nie ma żadnego pisemnego upomnienia;
 - b) systematycznie uczęszcza do szkoły;
 - c) nie pali papierosów (w tym e-papierosów), nie ulega nałogom;
 - d) nie używa wulgarnych słów, dba o kulturę słowa;
 - e) dba o higienę osobistą i estetykę wyglądu;
 - f) nie stwarza sytuacji niebezpiecznych dla siebie i innych;
 - g) kulturalnie zachowuje się na terenie szkoły, w jej otoczeniu i w internacie;
 - h) nie niszczy mienia szkoły;
 - i) okazuje szacunek uczniom, nauczycielom i innym osobom dorosłym;
 - j) jest uczynny i koleżeński;

- k) nie wszczyzna i nie uczestniczy w bójkach.
- 2) Wyższą niż dobrą ocenę zachowania może otrzymać uczeń, który:
- a) aktywnie pracuje w organizacjach szkolnych;
 - b) pomaga i bierze udział w uroczystościach i imprezach szkolnych i środowiskowych;
 - c) solidnie wykonuje obowiązki w Samorządzie Uczniowskim;
 - d) uczestniczy w akcjach na terenie szkoły;
 - e) pomaga w redagowaniu gazetki szkolnej lub klasowej;
 - f) reprezentuje szkołę w konkursach przedmiotowych, zawodach sportowych, imprezach artystycznych i innych;
 - g) wykonuje zadania na rzecz klasy i szkoły;
 - h) pomaga kolegom.
- 3) Niższą niż dobrą ocenę zachowania może otrzymać uczeń, który:
- a) pali papierosy (w tym e-papierosy);
 - b) używa wulgarnych słów;
 - c) niewłaściwie zachowuje się podczas lekcji, przerw, wycieczek i uroczystości oraz w internacie;
 - d) stwarza niebezpieczne sytuacje;
 - e) zaśmieca klasę, szkołę i otoczenie;
 - f) niszczy mienie szkolne;
 - g) nie okazuje szacunku nauczycielom, uczniom i innym pracownikom szkoły;
 - h) wnosi na teren szkoły i internatu niebezpieczne przedmioty;
 - i) okłamuje/oszukuje nauczyciela.
- 4) Ocena zachowania może ulec obniżeniu o 1 lub 2 stopnie szczególnie w przypadku ucznia, który:
- a) dopuszcza się kradzieży;
 - b) ucieka z lekcji – chodzi na wagary, przy czym za:
 - 1 – 7 godzin nieusprawiedliwionych – otrzymuje zachowanie poprawne,
 - 8 – 14 godzin nieusprawiedliwionych – otrzymuje zachowanie nieodpowiednie,
 - powyżej 15 godzin nieusprawiedliwionych – otrzymuje zachowanie naganne;
 - c) dopuszcza się wymuszeń;
 - d) posiada/spożywa alkohol/substancje odurzające;
 - e) notorycznie używa wulgarnych słów;
 - f) stwarza sytuacje zagrażające zdrowiu swojemu i innych;
 - g) dewastuje mienie szkolne;
 - h) nie wykazuje chęci poprawy zachowania;
 - i) nie nosi kompletnego umundurowania.

§ 173. 1. Każdy członek Rady Pedagogicznej ma prawo zamieszczać uwagi (pozytywne i negatywne) dotyczące zachowania uczniów w dzienniku elektronicznym, jak również domagać się, aby wychowawca klasy uwzględnił je przy ustalaniu oceny zachowania.

2. Wychowawca klasy ma obowiązek na bieżąco śledzić zapisy nauczycieli w dzienniku elektronicznym.

§ 174. 1. Wychowawca klasy:

- 1) co najmniej na dwa tygodnie przed klasyfikacją semestralną/roczną, dokonuje analizy spełnienia przez ucznia obowiązków szkolnych, jego kultury osobistej i postawy wobec wszystkich osób tworzących społeczność szkolną;
- 2) na podstawie wniosków z przeprowadzonej analizy formułuje prognozę ocen zachowania uczniów, według powyższych kryteriów;
- 3) konsultuje prognozę ocen ze wszystkimi nauczycielami uczącymi w klasie oraz wychowawcami w internacie, uwzględniając również opinie innych nauczycieli i pracowników szkoły;
- 4) co najmniej na jeden tydzień przed klasyfikacją informuje uczniów o prognozie ustalanych ocen zachowania, wysłuchuje ewentualnych uwag uczniów, w przypadku uznania ich słuszności dokonuje korekty.

2. Po zasięgnięciu opinii nauczycieli i uczniów ocena zachowania ustalona przez wychowawcę klasy jest ostateczna, z uwzględnieniem § 175.

3. Wychowawca klasy przedstawia oceny zachowania na posiedzeniu Rady Pedagogicznej.

§ 175. Uczeń lub jego rodzice/opiekunowie prawni mogą zgłosić zastrzeżenia do Dyrektora szkoły, jeżeli uznają, że semestralna/roczna ocena klasyfikacyjna zachowania została ustalona niezgodnie z przepisami prawa dotyczącymi trybu ustalania tej oceny. Zastrzeżenia mogą być zgłaszane od dnia ustalenia tej oceny, nie później jednak niż w ciągu 7 dni od dnia zakończenia zajęć dydaktyczno-wychowawczych I/II semestru.

§ 176. 1. W przypadku stwierdzenia, że semestralna/roczna ocena klasyfikacyjna zachowania została ustalona niezgodnie z przepisami prawa dotyczącymi trybu ustalania tej oceny, Dyrektor szkoły powołuje komisję, która ustala semestralną/roczną ocenę klasyfikacyjną zachowania w drodze głosowania zwykłą większością głosów; w przypadku równej liczby głosów decyduje głos przewodniczącego komisji.

2. W skład komisji wchodzi:

- 1) Dyrektor szkoły albo nauczyciel zajmujący w tej szkole inne stanowisko kierownicze – jako przewodniczący komisji,
- 2) wychowawca klasy,
- 3) wskazany przez Dyrektora szkoły nauczyciel prowadzący zajęcia edukacyjne w danej klasie,
- 4) przedstawiciel Samorządu Uczniowskiego,
- 5) przedstawiciel Rady Rodziców,
- 6) wychowawca grupy z internatu w przypadku ucznia mieszkającego w internacie.

§ 177. Ustalona przez komisję semestralna/roczna ocena klasyfikacyjna zachowania nie może być niższa od ustalonej wcześniej oceny. Ocena ustalona przez komisję jest ostateczna.

§ 178. Z prac komisji sporządza się protokół, który stanowi załącznik do arkusza ocen ucznia.

Rozdział 4 **Wewnątrzszkolne ocenianie z wychowania fizycznego**

§ 179. 1. Ocena z wychowania fizycznego winna służyć:

- 1) pozyskaniu przez nauczyciela i uczniów informacji o stanie procesu nauczania i uczenia się;
- 2) zwiększaniu zainteresowania rodziców problemem zdrowia i stanu rozwoju fizycznego;
- 3) obiektywnemu pomiarowi osiągnięć uczniów;
- 4) wdrażaniu uczniów do systematycznej samokontroli i samooceny rozwoju fizycznego, sprawności fizycznej i ruchowej.

2. Ocenianie ucznia polega na rozpoznaniu przez nauczyciela poziomu i postępów w opanowaniu przez ucznia umiejętności i wiadomości w stosunku do wymagań edukacyjnych wynikających z podstaw programowych.

§ 180. Ogólne kryteria oceniania:

1. Nauczyciel na początku roku szkolnego informuje uczniów o wymaganiach edukacyjnych i sposobach sprawdzania wiedzy i umiejętności.

2. Nauczyciel jest zobowiązany na podstawie pisemnej opinii poradni specjalistycznej obniżyć wymagania edukacyjne w stosunku do ucznia, u którego stwierdzono specyficzne trudności w uczeniu się lub deficyty rozwojowe, uniemożliwiające sprostanie wymaganiom edukacyjnym wynikającym z programu nauczania.

3. Przy ustaleniu oceny z wychowania fizycznego należy w szczególności brać pod uwagę wysiłek wkładany przez ucznia w wywiązywanie się z obowiązków wynikających ze specyfiki zajęć, systematyczność udziału w zajęciach oraz aktywność ucznia w działaniach podejmowanych przez szkołę na rzecz kultury fizycznej.

§ 181. Szczegółowe kryteria oceniania:

1. Bieżąca ocena osiągnięć edukacyjnych uczniów odbywa się według skali punktowej.

2. Przedmiotem oceny jest:

1) postawa;

Ocenie podlegają:

- a) przestrzeganie zasad bezpieczeństwa;
- b) pomoc słabszym w trudnych sytuacjach;
- c) przestrzeganie zasad czystej gry oraz fair play;
- d) postawa zawodnika – kontrola własnych negatywnych i pozytywnych emocji;
- e) kulturalne kibicowanie.

Uczeń może uzyskać 0 – 10 pkt.

2) aktywność;

Ocenię podlegają:

- a) wysiłek wkładany przez ucznia w usprawnianie się,
- b) udział w organizacji lekcji (przygotowanie miejsca zajęć ruchowych, przeprowadzenie rozgrzewki, inwencja w organizowaniu gier i zabaw oraz w doborze ćwiczeń),
- c) przygotowanie do zajęć (ubiór sportowy, higiena osobista),
- d) systematyczność, frekwencja.

Uczeń może uzyskać 0 – 40 pkt.

3) wiadomości;

Ocenię podlegają:

- a) wiadomości związane z zasadami funkcjonowania organizmu, regeneracją sił, czynnym odpoczynkiem,
- b) wiadomości związane z postawą ciała,
- c) wiadomości związane z kształtowaniem i oceną sprawności oraz zdrowia,
- d) wiadomości dotyczące organizowania i sędziowania zawodów sportowych, imprez rekreacyjnych i turystycznych.

Uczeń za wiadomości teoretyczne i ich praktyczne wykorzystanie może uzyskać 0 – 10 pkt.

4) umiejętności;

Ocenię podlegają:

- a) umiejętność działania na rzecz zdrowia, podnoszenie sprawności fizycznej,
- b) umiejętności kształtujące i korygujące postawę ciała,
- c) umiejętności użyteczne,
- d) umiejętności organizowania i sędziowania zawodów sportowych, imprez rekreacyjnych i turystycznych,
- e) umiejętność bycia widzem i kibicem.

5) sprawność fizyczna;

Ocenię podlegają:

- a) dbałość o zdrowie, higienę i kondycję oraz prawidłową postawę ciała,
- b) samokontrola i samoocena sprawności,
- c) poziom i postęp sprawności fizycznej.

Za umiejętności i sprawność fizyczną uczeń może uzyskać 0 – 40 pkt.

3. Uczeń może uzyskać dodatkowe punkty za:

- 1) udział w zajęciach pozalekcyjnych – 5 pkt,
- 2) udział i reprezentowanie szkoły na zawodach sportowych – max 10 pkt,
- 3) za osiągnięcie wybitnych wyników sportowych (miejsca I – V) – max 10 pkt.

4. Wystawienie oceny semestralnej i rocznej:

- 1) w semestrze uczeń może uzyskać łącznie max 100 pkt podstawowych (postawa 10 pkt, aktywność 40 pkt, wiadomości 10 pkt, umiejętności i sprawność fizyczna 40 pkt),
- 2) w semestrze uczeń może uzyskać max 25 pkt dodatkowych,
- 3) zdobyte przez ucznia punkty nauczyciel pod koniec każdego semestru przelicza na stopnie, stosując następujące przedziały:

wartość przeliczeniowa	poniżej 31 %	stopień niedostateczny
	31 % - 40 %	stopień dopuszczający
	41 % - 55 %	stopień dostateczny
	56 % - 70 %	stopień dobry
	71 % - 86 %	stopień bardzo dobry
	87% i więcej	stopień celujący

obliczając wg wzoru:

$$A/B \times 100 \% = P \%$$

P – wartość przeliczeniowa

A – liczba pkt zdobytych przez ucznia

B – liczba pkt możliwych do zdobycia

§ 182. Zasady oceniania.

1. W ciągu półrocza przeprowadzane są nie mniej niż trzy sprawdziany określające umiejętności ruchowe. Jeżeli z przyczyn losowych uczeń nie może podejść do sprawdzianu, powinien to uczynić w terminie dwóch tygodni.

2. W przypadku zwolnienia lekarskiego uczeń jest zobowiązany do zaliczenia sprawdzianów w terminie ustalonym z nauczycielem prowadzącym.

3. Każdy uczeń ma obowiązek posiadania stroju gimnastycznego, w skład którego wchodzi: koszulka, spodenki, obuwie sportowe, dresy. Za brak stroju uczeń otrzymuje minus trzy punkty.

4. Uczeń może zgłosić w ciągu semestru dwa razy nieprzygotowanie do lekcji.

5. Każdy uczeń otrzymuje za aktywność plusy i minusy, są one przeliczane na oceny. Każde 5 minusów to ocena niedostateczna, każde 5 plusów to ocena bardzo dobra.

6. Wysiłek wkładany przez ucznia w usprawnianie się premiowany jest oceną, która ma wpływ na ocenę semestralną.

7. Umiejętności oceniane są poprzez zadania kontrolno-oceniające:

- 1) sprawdzanie wybranych umiejętności ruchowych;
- 2) obserwację ucznia w trakcie wykonywania ćwiczeń.

8. Ocena ze sprawności fizycznej powinna przede wszystkim wynikać z postępów ucznia, a nie z poziomu jaki aktualnie reprezentuje (chyba, że uczeń osiąga bardzo dobre wyniki).

9. Nie wystawia się oceny niedostatecznej za próby sprawności fizycznej z wyjątkiem sytuacji, w której uczeń nie podejmuje się wykonania próby lub rezygnuje z niej w trakcie i nie ma to związku z jego złym samopoczuciem psychofizycznym lub urazem.

§ 183. 1. Obowiązkowe zajęcia wychowania fizycznego są realizowane w formie:

- 1) zajęć klasowo-lekcyjnych (2 godziny/tydzień);
- 2) 1 godzina obowiązkowych zajęć na basenie;
- 3) zajęć do wyboru przez uczniów.

2. W ramach zajęć do wyboru – edukacja zdrowotna około 30 godzin w ciągu całego cyklu kształcenia.

3. W zajęciach edukacji zdrowotnej obowiązkowo biorą udział uczniowie zwolnieni z wychowania fizycznego.

4. W ocenianiu osiągnięć uczniów z zajęć edukacji zdrowotnej należy wziąć pod uwagę:

- 1) obecność i aktywność uczniów na zajęciach, ich gotowość do podejmowania zadań indywidualnych lub zespołowych, samoocenę uczniów dotyczącą rozwoju ich umiejętności osobistych i społecznych oraz zmian postaw i zachowań (w miarę możliwości z wykorzystaniem kwestionariuszy i arkuszy samooceny);
- 2) ocenę przez rówieśników w przypadku wykonywania projektów i prac zespołowych;
- 3) ocenę pracy ucznia przez nauczyciela dotyczącą specyficznych zadań, pracy domowej i innych wytworów pracy ucznia.

§ 184. Zajęcia do wyboru.

1. Dyrektor szkoły przygotowuje propozycję zajęć do wyboru przez uczniów uwzględniając:

- 1) potrzeby zdrowotne uczniów, ich zainteresowania oraz osiągnięcia w danym sporcie lub aktywności fizycznej,
- 2) uwarunkowania lokalowe,
- 3) miejsce zamieszkania uczniów,
- 4) tradycje sportowe szkoły,
- 5) możliwości kadrowe.

2. Propozycje zajęć do wyboru po uzgodnieniu z organem prowadzącym i po zaopiniowaniu przez Radę Pedagogiczną i Radę Rodziców, Dyrektor szkoły przedstawia do wyboru uczniom.

3. Uczniowie, z wyłączeniem uczniów pełnoletnich, dokonują wyboru zajęć za zgodą rodziców/opiekunów prawnych.

§ 185. Zwolnienia z zajęć wychowania fizycznego.

1. Zajęcia z wychowania fizycznego są zajęciami obowiązkowymi. Rodzic/opiekun prawny nie może „nie wyrazić zgody” na udział dziecka w zajęciach obowiązkowych.

2. Jeśli w szkole przyjęto zajęcia na basenie jako sposób realizacji podstawy programowej z zajęć wychowania fizycznego to udział ucznia w zajęciach na pływalni jest obowiązkowy.

3. Zwolnienie ucznia z zajęć wychowania fizycznego może nastąpić zgodnie z § 25 ust. 1.

4. Zwolnienie z ćwiczeń fizycznych nie oznacza zwolnienia ucznia z obecności na zajęciach. Obecność ucznia podczas zajęć wychowania fizycznego jest wskazana, aby uczeń zapoznał się z treściami podstawy programowej tego przedmiotu. Podstawa programowa zawiera między innymi treści edukacji zdrowotnej, zasady bezpieczeństwa i higieny osobistej.

Rozdział 5

Promowanie i ukończenie szkoły

§ 186. Promowanie i ukończenie szkoły.

1. Uczeń otrzymuje promocję do klasy programowo wyższej, jeżeli ze wszystkich obowiązkowych zajęć edukacyjnych określonych w szkolnym planie nauczania otrzymał klasyfikacyjne roczne oceny wyższe od stopnia niedostatecznego i przystąpił do egzaminu zawodowego, jeżeli ten egzamin był przeprowadzany w danej klasie, z zastrzeżeniem ust. 3 i § 167 ust. 1 pkt 8 – 9 i 11.

2. Uczeń, który nie spełnił warunków określonych w ust. 1, nie otrzymuje promocji do klasy programowo wyższej i powtarza klasę.

3. Rada Pedagogiczna, uwzględniając możliwości edukacyjne ucznia, może jeden raz w ciągu danego etapu edukacyjnego promować ucznia do klasy programowo wyższej, który nie zdał egzaminu poprawkowego z jednych obowiązkowych zajęć edukacyjnych, pod warunkiem, że te obowiązkowe zajęcia edukacyjne są, zgodnie ze szkolnym planem nauczania, realizowane w klasie programowo wyższej.

4. Rada Pedagogiczna, uwzględniając możliwości edukacyjne ucznia technikum, może jeden raz w ciągu danego etapu edukacyjnego promować do klasy programowo wyższej ucznia, który ze wszystkich obowiązkowych zajęć edukacyjnych określonych w szkolnym planie nauczania otrzymał klasyfikacyjne roczne oceny wyższe od stopnia niedostatecznego, ale z przyczyn losowych lub zdrowotnych nie przystąpił do egzaminu zawodowego w terminie głównym i w terminie dodatkowym. Decyzja Rady Pedagogicznej jest ostateczna. Warunkowo promowany uczeń jest obowiązany przystąpić do egzaminu zawodowego w najbliższym terminie głównym przeprowadzania tego egzaminu.

5. Laureaci konkursów przedmiotowych o zasięgu wojewódzkim i ponadwojewódzkim oraz laureaci i finaliści olimpiad przedmiotowych otrzymują z danych zajęć edukacyjnych celującą roczną ocenę klasyfikacyjną. Jeżeli tytuł laureata lub finalisty uczeń uzyskał po ustaleniu albo uzyskaniu oceny klasyfikacyjnej niższej niż ocena celująca, następuje zmiana tej oceny na ocenę końcową celującą.

6. Uczeń realizujący obowiązek nauki poza szkołą nie jest klasyfikowany z wychowania fizycznego oraz dodatkowych zajęć edukacyjnych. Uczniowi nie wystawia się oceny zachowania. Brak klasyfikacji z wymienionych edukacji przedmiotowych i zachowania nie wstrzymuje promocji do klasy wyższej lub ukończenia szkoły.

7. Uczeń, który w wyniku klasyfikacji rocznej uzyskał z zajęć edukacyjnych średnią ocen co najmniej 4,75 oraz co najmniej bardzo dobrą ocenę zachowania, otrzymuje promocję do klasy programowo wyższej z wyróżnieniem.

8. Uczeń kończy szkołę, jeżeli w wyniku klasyfikacji rocznej, na którą składają się roczne oceny klasyfikacyjne z zajęć edukacyjnych uzyskane w klasie programowo najwyższej oraz roczne oceny klasyfikacyjne z obowiązkowych zajęć edukacyjnych, których realizacja zakończyła się w klasach programowo niższych, uzyskał oceny klasyfikacyjne wyższe od oceny niedostatecznej oraz przystąpił do egzaminu zawodowego z wszystkich kwalifikacji wyodrębnionych w zawodzie leśnika.

§ 187. Świadectwa szkolne i inne druki szkolne.

1. Po ukończeniu nauki w danej klasie, z wyjątkiem klasy programowo najwyższej, uczeń zależnie od wyników klasyfikacji rocznej, otrzymuje świadectwo szkolne promocyjne potwierdzające uzyskanie lub nieuzyskanie promocji do klasy programowo wyższej. Wzory świadectw określają odrębne przepisy.

2. Uczeń, który otrzymał promocję do klasy programowo wyższej z wyróżnieniem, otrzymuje świadectwo szkolne promocyjne potwierdzające uzyskanie promocji z wyróżnieniem.

3. Do szczególnych osiągnięć ucznia, wpisywanych na świadectwo szkolne zalicza się osiągnięcia określone przez Opolskiego Kuratora Oświaty.

4. Uczeń szkoły, który ukończył szkołę, otrzymuje świadectwo ukończenia szkoły.

5. Uczniowi, który jest laureatem konkursu przedmiotowego o zasięgu wojewódzkim i ponadwojewódzkim lub laureatem bądź finalistą olimpiady przedmiotowej wpisuje się na świadectwie celującą końcową ocenę klasyfikacyjną, nawet, jeśli wcześniej dokonano klasyfikacji na poziomie niższej oceny.

6. Szkoła, na wniosek ucznia lub rodzica/opiekuna prawnego wydaje zaświadczenie dotyczące przebiegu nauczania.

7. Każdy uczeń szkoły otrzymuje legitymację szkolną, której rodzaj określają odrębne przepisy. Ważność legitymacji szkolnej potwierdza się w kolejnym roku szkolnym przez umieszczenie daty ważności i pieczęci urzędowej szkoły.

8. Świadectwa, zaświadczenia, legitymacje szkolne są drukami ścisłego zarachowania.

9. Szkoła prowadzi imienną ewidencję wydanych legitymacji, świadectw ukończenia szkoły oraz zaświadczeń.

10. Świadectwa szkolne promocyjne, świadectwa ukończenia szkoły i zaświadczenia dotyczące przebiegu nauczania szkoła wydaje na podstawie dokumentacji przebiegu nauczania prowadzonej przez szkołę.

11. Na świadectwach promocyjnych można dokonywać sprostowań błędów przez skreślenie kolorem czerwonym nieprawidłowego zapisu i czytelne wpisanie kolorem czerwonym nad skreślonymi wyrazami właściwych danych. Na końcu dokumentu umieszcza się adnotacje „dokonano sprostowania” oraz czytelny podpis Dyrektora szkoły lub upoważnionej przez niego osoby oraz datę i pieczęć urzędową.

12. Nie dokonuje się sprostowań na świadectwach ukończenia szkoły i zaświadczeniach. Dokumenty, o których mowa podlegają wymianie.

13. W przypadku utraty oryginału świadectwa, odpisu, zaświadczenia uczeń lub absolwent może wystąpić odpowiednio do Dyrektora szkoły, Okręgowej Komisji Egzaminacyjnej we Wrocławiu lub Opolskiego Kuratora Oświaty z pisemnym wnioskiem o wydanie duplikatu.

14. Za wydanie duplikatu świadectwa pobiera się opłatę w wysokości równej kwocie opłaty skarbowej od legalizacji dokumentu. Opłatę wnosi się na rachunek bankowy wskazany przez Dyrektora szkoły.

15. Za wydanie duplikatu legitymacji uczniowskiej pobiera się opłatę w wysokości równej kwocie opłaty skarbowej od poświadczenia własnoręczności podpisu. Opłatę wnosi się na rachunek bankowy wskazany przez Dyrektora szkoły.

16. Szkoła nie pobiera opłat za sprostowanie świadectwa szkolnego.

17. Na świadectwach szkolnych promocyjnych i świadectwach ukończenia szkoły w części dotyczącej szczególnych osiągnięć ucznia odnotowuje się:

- 1) uzyskane wysokie miejsca – nagradzane lub honorowane zwycięskim tytułem – w zawodach wiedzy, artystycznych i sportowych organizowanych przez kuratora oświaty albo organizowanych co najmniej na szczeblu powiatowym przez inne podmioty działające na terenie szkół;
- 2) osiągnięcia w aktywności na rzecz innych ludzi, zwłaszcza w formie wolontariatu lub środowiska szkolnego.

DZIAŁ IX

Procedury postępowania nauczycieli w wyjątkowych sytuacjach

Rozdział 1

Procedury postępowania w sytuacjach zagrożenia młodzieży demoralizacją

§ 188. Procedura postępowania nauczyciela/wychowawcy w internacie w przypadku uzyskania informacji, że uczeń który, nie ukończył 18 lat, używa alkoholu lub innych środków w celu wprowadzenia się w stan odurzenia, uprawia nierząd, bądź przejawia inne zachowania świadczące o demoralizacji.

1. Nauczyciel/wychowawca w internacie przekazuje uzyskaną informację wychowawcy klasy lub wychowawcy grupy w internacie.

2. Wychowawca klasy informuje o fakcie Dyrektora szkoły.

3. Wychowawca klasy wzywa do szkoły rodziców/opiekunów prawnych ucznia i przekazuje im uzyskaną informację. Przeprowadza rozmowę z rodzicami/opiekunami prawnymi oraz z uczniem (w ich obecności) oraz zobowiązuje ucznia do zaniechania negatywnego postępowania, rodziców/opiekunów prawnych zaś bezwzględnie do szczególnego nadzoru nad dzieckiem. W toku interwencji profilaktycznej może zaproponować rodzicom/opiekunom prawnym skierowanie dziecka do specjalistycznej placówki i udział dziecka w programie terapeutycznym.

4. Jeżeli rodzice/opiekunowie prawni odmawiają współpracy lub nie stawiają się do szkoły, a nadal z wiarygodnych źródeł napływają informacje o przejawach demoralizacji ich dziecka, Dyrektor szkoły pisemnie powiadamia o zaistniałej sytuacji sąd lub policję (specjalistę ds. nieletnich).

5. Podobnie, w sytuacji, gdy szkoła wykorzysta wszystkie dostępne jej środki oddziaływać

wychowawczych, (rozmowa z rodzicami/opiekunami prawnymi, ostrzeżenie ucznia, spotkania z psychologiem/pedagogiem szkolnym itp.), a ich zastosowanie nie przynosi oczekiwanych rezultatów, Dyrektor szkoły powiadamia sąd lub policję. Dalszy tok postępowania leży w kompetencji tych instytucji.

6. Informacje dodatkowe.

- 1) W przypadku uzyskania informacji o popełnieniu przez ucznia, który ukończył 17 lat, przestępstwa ściganego z urzędu lub jego udziału w działalności grup przestępczych, zgodnie z art. 304 § 2 Kodeksu postępowania karnego, Dyrektor szkoły jako przedstawiciel instytucji jest obowiązany niezwłocznie zawiadomić o tym prokuratora lub policję.

§ 189. Procedura postępowania nauczyciela/wychowawcy w internacie w przypadku uzyskania informacji, że uczeń, który ukończył 18 lat, używa alkoholu lub innych środków w celu wprowadzenia się w stan odurzenia, uprawia nierząd, bądź przejawia inne zachowania świadczące o demoralizacji.

1. Nauczyciel/wychowawca w internacie przekazuje uzyskaną informację wychowawcy klasy lub wychowawcy grupy w internacie.

2. Wychowawca klasy informuje o fakcie Dyrektora szkoły i psychologa/pedagoga szkolnego.

3. Przeprowadza rozmowę z uczniem w obecności innego nauczyciela oraz zobowiązuje go do zaniechania negatywnego postępowania. W toku interwencji profilaktycznej może zaproponować skierowanie ucznia do specjalistycznej placówki i jego udział w programie terapeutycznym.

4. W sytuacji gdy szkoła wykorzysta wszystkie dostępne jej środki oddziaływań wychowawczych (ostrzeżenie ucznia, spotkania z psychologiem/pedagogiem szkolnym, itp.), a ich zastosowanie nie przynosi oczekiwanych rezultatów (z wiarygodnych źródeł nadal napływają informacje o przejawach demoralizacji ucznia) Dyrektor szkoły powiadamia policję. Dalszy tok postępowania leży w kompetencji tej instytucji.

§ 190. Procedura postępowania w przypadku, gdy nauczyciel/wychowawca w internacie podejrzewa, że na terenie szkoły znajduje się uczeń będący pod wpływem alkoholu lub narkotyków.

1. Nauczyciel powinien podjąć następujące kroki:

- 1) powiadamia o swoich przypuszczeniach wychowawcę klasy lub wychowawcę grupy w internacie, w zależności od miejsca wystąpienia zdarzenia;
- 2) odizolowuje ucznia od reszty klasy/grupy, ale ze względów bezpieczeństwa nie pozostawia go samego; stwarza warunki, w których nie będzie zagrożone jego życie ani zdrowie;
- 3) wzywa lekarza (policję) w celu stwierdzenia stanu trzeźwości lub odurzenia, ewentualnie udzielenia pomocy medycznej;
- 4) zawiadamia o tym fakcie Dyrektora szkoły oraz rodziców/opiekunów prawnych, których zobowiązuje do niezwłocznego odebrania ucznia ze szkoły. Gdy rodzice/opiekunowie prawni odmówią odebrania dziecka, o pozostaniu ucznia w szkole, czy przewiezieniu do placówki służby zdrowia, albo przekazaniu go do dyspozycji funkcjonariuszom policji – decyduje lekarz, po ustaleniu aktualnego stanu zdrowia ucznia i w porozumieniu z Dyrektorem szkoły.

2. Dyrektor szkoły zawiadamia najbliższą jednostkę policji, gdy rodzice/opiekunowie prawni ucznia będącego pod wpływem alkoholu odmawiają przybycia do szkoły, a jest on agresywny, bądź swoim zachowaniem daje powód do zgorzienia albo zagraża życiu lub zdrowiu innych osób.

3. Jeżeli powtarzają się przypadki, w których uczeń (przed ukończeniem 18 lat) znajduje się pod wpływem alkoholu lub narkotyków na terenie szkoły, to Dyrektor szkoły ma obowiązek powiadomienia o tym policji (specjalisty ds. nieletnich) lub sądu.

4. Informacje dodatkowe:

- 1) Spożywanie alkoholu na terenie szkoły przez ucznia, który ukończył 17 lat, stanowi wykroczenie z art. 431 ust. 1 ustawy z dnia 26 października 1982 r. o wychowaniu w trzeźwości i przeciwdziałaniu alkoholizmowi. Należy o tym fakcie powiadomić policję. Dalszy tok postępowania leży w kompetencji tej instytucji.
- 2) W przypadku stwierdzenia stanu nietrzeźwości, policja ma możliwość przewiezienia ucznia do izby wytrzeźwień, albo do policyjnych pomieszczeń dla osób zatrzymanych – na czas niezbędny do wytrzeźwienia (maksymalnie do 24 godzin). O fakcie umieszczenia zawiadamia się rodziców/opiekunów prawnych oraz sąd jeśli uczeń nie ukończył 18 lat.

§ 191. Procedura postępowania w przypadku, gdy nauczyciel/wychowawca w internacie znajduje na terenie szkoły/internatu substancję przypominającą wyglądem narkotyków.

1. Nauczyciel powinien podjąć następujące kroki:

- 1) Nauczyciel/wychowawca w internacie zachowując środki ostrożności zabezpiecza substancję przed dostępem do niej osób niepowołanych oraz ewentualnym jej zniszczeniem do czasu przyjazdu policji, próbuje (o ile to jest możliwe w zakresie działań pedagogicznych) ustalić, do kogo znaleziona substancja należy.
- 2) Powiadamia o zaistniałym zdarzeniu Dyrektora szkoły, który wzywa policję.
- 3) Po przyjeździe policji niezwłocznie przekazuje zabezpieczoną substancję i przekazuje informacje dotyczące szczegółów zdarzenia.

§ 192. Procedura postępowania w przypadku, gdy nauczyciel/wychowawca w internacie podejrzewa, że uczeń posiada przy sobie substancję przypominającą narkotyków.

1. Nauczyciel/wychowawca w internacie w obecności innej osoby (wychowawca, Dyrektor szkoły, itp.) ma prawo żądać, aby uczeń przekazał mu tę substancję, pokazał zawartość torby szkolnej oraz kieszeni (we własnej odzieży), ewentualnie innych przedmiotów budzących podejrzenie co do ich związku z poszukiwaną substancją. O swoich spostrzeżeniach powiadamia Dyrektora szkoły oraz rodziców/opiekunów prawnych ucznia i wzywa ich do natychmiastowego stawiennictwa.

2. W przypadku, gdy uczeń mimo wezwania, odmawia przekazania nauczycielowi/wychowawcy w internacie substancji i pokazania zawartości teczki, Dyrektor szkoły wzywa policję, która przeszukuje odzież i przedmioty należące do ucznia oraz zabezpiecza znalezioną substancję i zabiera ją do ekspertyzy (niedopuszczalne jest samodzielne dokonywanie przeszukania odzieży ani teczki ucznia – jest to czynność zastrzeżona wyłącznie dla policji).

3. Jeżeli uczeń wyda substancję dobrowolnie, nauczyciel, po odpowiednim zabezpieczeniu, zobowiązany jest bezzwłocznie przekazać ją do jednostki policji. Wcześniej próbuje ustalić,

w jaki sposób i od kogo, uczeń nabył substancję. Całe zdarzenie nauczyciel/wychowawca w internacie dokumentuje, sporządzając możliwie dokładną notatkę z ustaleń wraz ze swoimi spostrzeżeniami.

4. Wyjaśnienie:

- 1) Zgodnie z przepisami ustawy o przeciwdziałaniu narkomanii – w Polsce karalne jest:
 - a) posiadanie każdej ilości środków odurzających lub substancji psychotropowych;
 - b) wprowadzanie do obrotu środków odurzających;
 - c) udzielanie innej osobie, ułatwianie lub umożliwianie ich użycia oraz nakłanianie do użycia;
 - d) wytwarzanie i przetwarzanie środków odurzających.
- 2) Uwagi dodatkowe:
 - a) Każde z wymienionych zachowań jest czynem karalnym w rozumieniu przepisów ustawy o postępowaniu w sprawach nieletnich, jeśli sprawcą jest uczeń, który ukończył 13 lat a nie ukończył 17 lat.
 - b) Z przestępstwem mamy do czynienia jeżeli któryś z wymienionych czynów popełni uczeń, po ukończeniu 17 lat. W takiej sytuacji mają zastosowanie przepisy ustawy z dnia 6 czerwca 1997 r. – Kodeks postępowania karnego.
 - c) Jeżeli przestępstwo ma miejsce na terenie szkoły, należy wezwać policję.
 - d) W każdym przypadku popełnienia czynu karalnego przez ucznia, który nie ukończył 17 lat należy zawiadomić policję lub sąd, a w przypadku popełnienia przestępstwa przez ucznia, który ukończył 17 rok życia prokuratora lub policję.

§ 193. Procedura postępowania wobec ucznia – sprawcy czynu karalnego lub przestępstwa.

1. Nauczyciel/wychowawca w internacie powiadamia o swoich przypuszczeniach wychowawcę klasy lub wychowawcę grupy w internacie, w zależności od miejsca wystąpienia zdarzenia.

2. Wychowawca klasy:

- a) niezwłocznie powiadamia Dyrektora szkoły;
- b) ustala okoliczności czynu i ewentualnych świadków zdarzenia;
- c) przekazuje sprawcę (o ile jest znany i przebywa na terenie szkoły) Dyrektorowi szkoły.
- d) powiadamia rodziców/opiekunów prawnych ucznia – sprawcy.

3. Dyrektor szkoły niezwłocznie powiadamia policję w przypadku gdy sprawa jest poważna (rozbój, uszkodzenie ciała itp.), zabezpiecza ewentualne dowody przestępstwa lub przedmioty pochodzące z przestępstwa i przekazuje je policji (np. sprawca rozboju na terenie szkoły używa noża i uciekając porzuca go lub porzuca jakiś przedmiot pochodzący z kradzieży).

4. Wyjaśnienie:

- 1) Każde z wymienionych zachowań jest czynem karalnym w rozumieniu przepisów ustawy o postępowaniu w sprawach nieletnich, jeśli sprawcą jest uczeń, który ukończył 13 lat, a nie ukończył 17 lat.
- 2) Z przestępstwem mamy do czynienia, jeżeli któryś z wymienionych czynów popełni uczeń, po ukończeniu 17 lat. W takiej sytuacji mają zastosowanie przepisy ustawy z dnia 6 czerwca 1997 r. – Kodeks postępowania karnego.

3) Jeżeli przestępstwo ma miejsce na terenie szkoły, należy wezwać policję.

§ 194. Procedura postępowania nauczyciela/wychowawcy w internacie wobec ucznia, który stał się ofiarą czynu karalnego.

1. Nauczyciel udziela pierwszej pomocy (przedmedycznej), bądź zapewnia jej udzielenie przez lekarza w przypadku, kiedy ofiara doznała obrażeń.

2. Niezwłocznie powiadamia Dyrektora szkoły.

3. Powiadamia rodziców/opiekunów prawnych ucznia.

4. Niezwłocznie wzywa policję w przypadku, kiedy istnieje konieczność profesjonalnego zabezpieczenia śladów przestępstwa, ustalenia okoliczności i ewentualnych świadków zdarzenia.

§ 195. Procedura postępowania w przypadku gdy zachowania ucznia charakteryzują się arogancją, wulgarnością oraz przemocą emocjonalną (np. utrudnianie lub uniemożliwianie prowadzenia zajęć).

1. Nauczyciel przekazuje informację wychowawcy klasy.

2. Wychowawca klasy informuje o fakcie Dyrektora szkoły i psychologa/pedagoga szkolnego.

3. Psycholog/pedagog szkolny uwiarygodnia napływające informacje i rozpoznaje przyczyny i tło nieprawidłowości np. przez analizę zapisów w dzienniku elektronicznym, innej dokumentacji szkolnej, rozmowy z nauczycielami, pracownikami szkoły.

4. Wychowawca klasy wzywa do szkoły rodziców/opiekunów prawnych ucznia i przekazuje informację o zachowaniach ucznia. Wychowawca klasy oraz psycholog/pedagog szkolny przeprowadzają rozmowę z rodzicami/opiekunami prawnymi oraz w ich obecności z uczniem. Zobowiązują ucznia do zaniechania negatywnego postępowania, rodziców/opiekunów prawnych zaś bezwzględnie do szczególnego nadzoru nad dzieckiem.

5. Dodatkowo można zaproponować rodzicom skierowanie dziecka do specjalistycznej placówki i udział w programie terapeutycznym.

6. Jeżeli rodzice/opiekunowie prawni odmawiają współpracy lub nie reagują na wezwanie do stawiennictwa w szkole, a nadal z wiarygodnych źródeł napływają informacje o przejawach demoralizacji ucznia, Dyrektor szkoły pisemnie powiadamia sąd lub policję.

7. W sytuacji, gdy szkoła wykorzysta wszystkie dostępne jej środki oddziaływań wychowawczych (rozmowa z rodzicami/opiekunami prawnymi, ostrzeżenie, spotkania z psychologiem/pedagogiem szkolnym itp.), a ich stosowanie nie przynosi oczekiwanych rezultatów, Dyrektor szkoły powiadamia sąd lub policję.

8. Dalszy tok postępowania leży w kompetencji tych instytucji.

§ 196. Procedura postępowania nauczyciela w przypadku agresji ucznia wobec nauczyciela.

1. Dyrektor szkoły i psycholog/pedagog szkolny przyjmują do wiadomości informację o przestępstwie, zapewniając dyskrecję przez wysłuchanie nauczyciela bez świadków.

2. Zapewniają w miarę potrzeby niezbędną pomoc lekarską nauczycielowi.

3. Nie nagłaśniają zdarzenia.

4. Bez zbędnej zwłoki sprawdzają w dostępny sposób okoliczności zdarzenia w tym:

- 1) odnotowują personalia świadków;
- 2) sprawdzają czy zdarzenie zaistniało na terenie szkoły oraz czy miało miejsce w trakcie zajęć szkolnych.

5. Dyrektor szkoły niezwłocznie powiadamia policję, jeżeli zdarzenie miało miejsce na terenie szkoły. W przypadku zaistnienia zdarzenia poza placówką szkolną instruuje nauczyciela o dalszym postępowaniu (samodzielne zgłoszenie na policję).

6. Dyrektor szkoły i psycholog/pedagog szkolny lub inna wyznaczona osoba zatrzymują w szkole ucznia i pozostają z nim do czasu przybycia policji.

7. Dyrektor szkoły lub inna wyznaczona osoba zabezpiecza ewentualne dowody przestępstwa.

§ 197. Procedura postępowania w przypadku agresywnego zachowania nauczyciela lub innego pracownika szkoły wobec ucznia (wyzwiska, szarpanie, uderzenia, zniszczenie lub zabranie mienia ucznia – z wyjątkiem przedmiotów niedozwolonych).

1. Na wniosek ucznia, pracownika szkoły lub rodzica/opiekuna prawnego, Dyrektor szkoły przeprowadza niezwłocznie postępowanie wyjaśniające ze stronami konfliktu.

2. W przypadku potwierdzenia się zarzutów Dyrektor szkoły podejmuje postępowanie dyscyplinarne wobec pracownika m.in. powiadomienie odpowiednich organów zgodnie z Kartą Nauczyciela lub Kodeksem pracy.

§ 198. Procedura postępowania nauczyciela/wychowawcy w internacie w przypadku kradzieży na terenie szkoły/internatu.

1. Uzyskaną informację o kradzieży nauczyciel/wychowawca w internacie przekazuje wychowawcy klasy oraz psychologowi/pedagogowi szkolnemu.

2. Wychowawca klasy informuje o fakcie Dyrektora szkoły.

3. W przypadku kradzieży drobnej:

- 1) powiadamia się rodziców/opiekunów prawnych sprawcy;
- 2) poszkodowany otrzymuje zadośćuczynienie, którego formy zostaną ustalone w porozumieniu z rodzicami/opiekunami prawnymi sprawcy.

4. W przypadku kradzieży przedmiotów/pieniędzy o większej wartości:

- 1) powiadamia się rodziców/opiekunów prawnych sprawcy;
- 2) powiadamia się policję.

5. Dalszy tok postępowania leży w kompetencji tej instytucji.

§ 199. Procedura postępowania nauczyciela/wychowawcy w internacie w przypadkach wymuszenia i zastraszania.

1. Nauczyciel/wychowawca w internacie dąży do złagodzenia napięcia między stronami.
2. Przeprowadza rozmowę z każdą ze stron zdarzenia, świadkami zajścia i stara się ustalić przyczyny konfliktu.
3. Uzyskaną informację o wymuszeniu lub zastraszaniu nauczyciel/ wychowawca w internacie przekazuje wychowawcy klasy oraz psychologowi/pedagogowi szkolnemu.
4. Wychowawca klasy powiadamia Dyrektora szkoły.
5. Psycholog/pedagog szkolny udziela pomocy poszkodowanemu.
6. Wychowawca klasy powiadamia rodziców/opiekunów prawnych stron w celu zorganizowania spotkania: psycholog/pedagog szkolny, wychowawca klasy, sprawca, poszkodowany, rodzice/opiekunowie prawni. Na spotkaniu ustala się sposoby rozwiązywania i zapobiegania konfliktom.

Rozdział 2

Procedury postępowania w sytuacjach zagrażających zdrowiu lub życiu

§ 200. Procedura w przypadku znalezienia na terenie szkoły broni, materiałów wybuchowych, innych niebezpiecznych substancji lub przedmiotów – zasady ogólne.

1. Osoba, która przyjęła zgłoszenie o podłożeniu ładunku wybuchowego lub znalazła przedmiot niewiadomego pochodzenia, co do którego istnieje podejrzenie, że może on stanowić zagrożenie dla osób i mienia, niezwłocznie powiadamia o tym fakcie Dyrektora szkoły/Kierownika internatu, a także zabezpiecza miejsce, w którym znajduje się podejrzany przedmiot – podejrzanych przedmiotów nie wolno dotykać.
2. Dyrektor szkoły /Kierownik internatu niezwłocznie powiadamia policję.
3. Do czasu przybycia policji akcją kieruje Dyrektor szkoły/Kierownik internatu.
4. Zakazuje się używania telefonów komórkowych (eksplozja ładunku może zostać zainicjowana falami emitowanymi przez telefon komórkowy).
5. Jeżeli zaistnieje taka konieczność Dyrektor szkoły/Kierownik internatu zarządza ewakuację.
6. Na miejsce zagrożenia incydem bombowym należy wezwać służby pomocnicze, takie jak: pogotowie ratunkowe, straż pożarną, pogotowie gazowe, pogotowie wodno-kanalizacyjne, pogotowie energetyczne.
7. Po przybyciu policji na miejsce incydentu bombowego, akcją kieruje policja.
8. Należy bezwzględnie wykonywać polecenia służb ratunkowych.
9. Po ogłoszeniu ewakuacji należy zachować spokój i opanowanie, pozwoli to sprawnie i bezpiecznie opuścić zagrożony rejon.

10. Nauczyciele wspólnie z uczniami opuszczają klasy, udając się na wyznaczone miejsce.

11. Identyfikacją i rozpoznawaniem zlokalizowanego ładunku wybuchowego oraz jego neutralizacją zajmują się uprawnione i wyspecjalizowane jednostki i komórki organizacyjne policji.

§ 201. Postępowanie na wypadek skażenia chemicznego i biologicznego szkoły.

1. W sytuacji gdy szkoła otrzymuje informację o możliwym skażeniu substancją chemiczną/biologiczną (np. telefon o zamiarze ataku), a nie nastąpiło jeszcze skażenie placówki należy:

- 1) zaalarmować wszystkich przebywających na terenie szkoły/internatu, osoby przebywające na zewnątrz ewakuować do budynku szkoły/internatu przemieszczając się pod wiatr oraz poprzecznie do kierunku wiatru,
- 2) natychmiast po ogłoszeniu alarmu powiadomić odpowiednie służby (policja, straż pożarna, pogotowie ratunkowe) kładąc szczególny nacisk na zawarcie w tym powiadomieniu informacji o charakterze potencjalnego ataku,
- 3) w budynku – szkole/internacie zamknąć i uszczelnić okna, drzwi, otwory wentylacyjne, wyłączyć klimatyzację,
- 4) w miarę możliwości gromadzić podręczne środki ratownicze i odtrutki (maski pyłowe, gazę, wate, kwas octowy, sok cytrynowy, oliwę jadalną, wodę, wodę utlenioną, mydło, olej parafinowy, środki pobudzające krążenie, spirytus do zmywania skóry),
- 5) przygotować wilgotne tampony do ochrony dróg oddechowych, na wypadek przeniknięcia środka biologicznego lub chemicznego do wnętrza pomieszczeń (częsta zmiana tamponu lub nawilżanie go wodą zabezpiecza przed nadmiernym pochłanianiem substancji),
- 6) powstrzymać się od picia, spożywania posiłków, palenia oraz prac wymagających dużego wysiłku,
- 7) do chwili odwołania alarmu lub zarządzenia ewakuacji, nie wolno opuszczać uszczelnionych pomieszczeń, przebywać w pobliżu okien i innych otworów wentylacyjnych,
- 8) oczekiwać na pojawienie się odpowiednich służb i postępować zgodnie z otrzymanymi od nich wytycznymi.

2. W sytuacji gdy szkoła została skażona substancją chemiczną/biologiczną, a zagrożenie zostało wykryte natychmiast lub szybko po jego pojawieniu się należy:

- 1) nie dotykać i nie wąchać podejrzanych przedmiotów, nie sprzątać proszku, nie ścierać cieczy,
- 2) aby zapobiec rozprzestrzenianiu się substancji, przykryć ją np. kocem,
- 3) pozamykać okna oraz drzwi i wyłączyć klimatyzację, nie dopuścić do przeciągów,
- 4) opuścić pomieszczenie, w którym wykryto/stwierdzono obecność podejrzanej substancji i nie wpuszczać do niego innych osób,
- 5) powiadomić Dyrektora szkoły/Kierownika internatu,

- 6) zaalarmować wszystkie osoby przebywające na terenie szkoły/internatu i ewakuować je w rejon ewakuacji, przemieszczając się pod wiatr oraz poprzecznie do kierunku wiatru (rejonów ewakuacji powinno być kilka, znajdujących się w różnych kierunkach od szkoły, gdyż nie znamy kierunku wiatru z jakiego będzie wiał w czasie przedmiotowego zagrożenia, rejonem ewakuacji powinien być budynek/budynki, a nie otwarta przestrzeń),
- 7) natychmiast po ogłoszeniu ewakuacji powiadomić odpowiednie służby (policja, straż pożarna, pogotowie ratunkowe) kładąc szczególny nacisk na zawarcie w tym powiadomieniu informacji o charakterze potencjalnego zagrożenia,
- 8) jeśli miał miejsce kontakt z substancją, należy: umyć dokładnie ręce wodą i mydłem; zdjąć ubranie, które miało kontakt z podejrzaną substancją i włożyć do plastikowego worka,
- 9) po kontakcie z substancją nie wolno: jeść, pić, palić do czasu uzyskania zgody odpowiednich służb (policja, straż pożarna, wyspecjalizowana jednostka zwalczania skażeń i zakażeń),
- 10) w obiekcie – budynku, do którego nastąpiła ewakuacja zamknąć i uszczelnić okna, drzwi, otwory wentylacyjne, wyłączyć klimatyzację,
- 11) sporządzić listę osób, które miały kontakt z podejrzaną substancją albo znalazły się w odległości ok. 5 m od niej, a listę przekazać policji,
- 12) w miarę możliwości gromadzić podręczne środki ratownicze i odtrutki (maski pyłowe, gazę, watę, kwas octowy, sok cytrynowy, oliwę jadalną, wodę, wodę utlenioną, mydło, olej parafinowy, środki pobudzające krążenie, spirytus do zmywania skóry),
- 13) przygotować wilgotne tampony do ochrony dróg oddechowych, na wypadek przeniknięcia środków biologicznych lub chemicznych do wnętrza pomieszczeń (częsta zmiana tamponu lub nawilżanie go wodą zabezpiecza przed nadmiernym pochłanianiem substancji),
- 14) powstrzymać się od picia, spożywania posiłków, palenia oraz prac wymagających dużego wysiłku,
- 15) oczekiwać na pojawienie się odpowiednich służb i postępować zgodnie z otrzymanymi od nich wytycznymi.

3. W sytuacji, gdy szkoła została skażona substancją chemiczną/biologiczną, a zagrożenie zostało wykryte późno, np. gdy pojawiły się objawy reakcji na substancję lub/i ogniska zachorowań należy:

- 1) nie dotykać i nie wąchać podejrzanych przedmiotów, nie sprzątać proszku, nie ścierać cieczy,
- 2) powiadomić Dyrektora szkoły/Kierownika internatu,
- 3) aby zapobiec rozprzestrzenianiu się substancji, przykryć ją np. kocem,
- 4) pozamykać okna oraz drzwi i wyłączyć klimatyzację, nie dopuścić do przeciągów,
- 5) opuścić pomieszczenie, w którym wykryto/stwierdzono obecność podejrzonej substancji i nie wpuszczać do niego innych osób,

- 6) ogłosić alarm i wszystkich uczniów, nauczycieli oraz pracowników znajdujących się bezpośrednio poza budynkiem, a przebywających na terenie szkoły ewakuować do wnętrza nieskażonego budynku,
- 7) natychmiast po ogłoszeniu alarmu powiadomić odpowiednie służby (policja, straż pożarna, pogotowie ratunkowe) kładąc szczególny nacisk na zawarcie w tym powiadomieniu informacji o charakterze potencjalnego zagrożenia,
- 8) w nieskażonym budynku uszczelnić okna, drzwi, otwory wentylacyjne, wyłączyć klimatyzację, a budynek wraz ze wszystkimi obecnymi wewnątrz osobami odizolować od bezpośredniego otoczenia przygotowując się do ewentualnej kwarantanny,
- 9) oczekiwać na pojawienie się odpowiednich służb i postępować zgodnie z otrzymanymi od nich wytycznymi.

§ 202. Procedury postępowania pracowników w przypadku gdy dochodzi do wypadku.

1. Każdy pracownik szkoły, który powziął wiadomość o wypadku zobowiązany jest do:

- 1) niezwłocznego zapewnienia opieki poszkodowanemu uczniowi/wychowankowi;
- 2) sprowadzenia fachowej pomocy medycznej;
- 3) w miarę możliwości udzielenia uczniowi/wychowankowi pierwszej pomocy.

2. O każdym wypadku ucznia/wychowanka niezwłocznie należy powiadomić Dyrektora szkoły/Kierownika internatu. W momencie zaistnienia wypadku to do nich należy podjęcie decyzji o dalszym trybie postępowania z poszkodowanym uczniem/wychowankiem.

3. Obowiązki Dyrektora szkoły po wypadku:

- 1) Dyrektor szkoły niezwłocznie zawiadamia o wypadku właściwe osoby:
 - a) rodziców/opiekunów prawnych poszkodowanego,
 - b) pracownika służby BHP,
 - c) społecznego inspektora pracy,
 - d) organ prowadzący szkołę, prokuratora i kuratora oświaty, gdy wypadek jest wypadkiem śmiertelnym, ciężkim lub zbiorowym,
 - e) państwowego inspektora sanitarnego, jeśli doszło do zatrucia;
- 2) powołuje zespół powypadkowy, który sporządza protokół ustalający przyczyny i okoliczności wypadku;
- 3) jest odpowiedzialny za zabezpieczenie miejsce wypadku w sposób wykluczający dopuszczenie osób niepowołanych,
- 4) prowadzi rejestr wypadków;
- 5) omawia z pracownikami szkoły okoliczności i przyczyny wypadku oraz ustala środki niezbędne do zapobieżenia wypadkom.

4. Podejmowanie decyzji. W przypadku gdy niemożliwy jest szybki kontakt z rodzicami/prawnymi opiekunami, a skutek wypadku to zagrożenie zdrowia lub życia ucznia/wychowanka:

- 1) decyzję w sprawie leczenia pacjenta podejmuje lekarz, ustawa o zawodzie lekarza pozwala na działanie w sprawie ratowania życia bez uzyskania zgody pacjenta lub innych uprawnionych osób;
- 2) decyzje w sprawie opieki nad uczniem do czasu przejścia opieki przez rodziców/opiekunów prawnych, podejmuje Dyrektor szkoły.

5. Dyrektor szkoły/Kierownik internatu zleca opiekę nad uczniem/wychowankiem określonej osobie, uwzględniając konieczność zapewnienia bezpieczeństwa i opieki wszystkim uczniom w szkole oraz wychowankom w internacie.

6. Nauczyciel/wychowawca prowadzący zajęcia nie może pozostawić pozostałych uczniów/wychowanków bez opieki i zająć się uczniem/wychowankiem, który uległ wypadkowi.

7. Dyrektor szkoły może zdecydować, że uczniem/wychowankiem zajmuje się nauczyciel/wychowawca, na którego zajęciach zdarzył się wypadek, a pozostałą młodzieżą zajmuje się inny nauczyciel/wychowawca w jego zastępstwie.

§ 203. Postępowanie pracownika w przypadku wtargnięcia na teren szkoły napastnika z bronią lub niebezpiecznym narzędziem.

1. W sytuacji wtargnięcia napastnika z niebezpiecznym narzędziem lub bronią, który strzela do osób znajdujących się na korytarzu i w salach lekcyjnych, tzw. aktywny strzelec, należy:

- 1) ukryć się, zamknąć drzwi na klucz (zabarykadować się);
- 2) wyciszyć i uspokoić uczniów;
- 3) zaopiekować się uczniami ze SPE i uczniami, którzy potrzebują pomocy;
- 4) nakazać bezwzględne wyciszenie, wyłączenie telefonów;
- 5) poinformować policję wysyłając informację tekstową – SMS o zaistniałej sytuacji;
- 6) zasłonić okno, zgasić światło;
- 7) nie przemieszczać się, przebywać poniżej linii okien, zejść ze światła drzwi;
- 8) zejść z linii strzału, położyć się na podłodze;
- 9) jeżeli padną strzały, nie krzyczeć;
- 10) nie otwierać nikomu drzwi;
- 11) w przypadku wtargnięcia napastnika do pomieszczenia podjąć walkę, która może być ostatnią szansą na uratowanie życia.

2. W sytuacji bezpośredniego kontaktu z napastnikami, którzy dążą do przejęcia kontroli nad szkołą należy:

- 1) bezwzględnie wykonywać polecenia napastnika;
- 2) na żądanie terrorystów oddać im przedmioty osobiste, np.: telefon;
- 3) poinformować o niemożności wykonania jakiegoś polecenia;

- 4) unikać kontaktu wzrokowego;
- 5) nigdy nie odwracać się plecami do napastnika;
- 6) nie zwracać na siebie uwagi;
- 7) nie lekceważyć napastnika i nie być agresywnym;
- 8) nie oszukiwać terrorysty;
- 9) uspokoić uczniów, zawsze zwracając się do nich po imieniu;
- 10) poinformować napastnika o uczniach ze schorzeniami;
- 11) pytać zawsze o pozwolenie, np. gdy zachodzi potrzeba zwrócenia się do uczniów;
- 12) zawsze korzystać z dobrej woli terrorysty.

3. W sytuacji podjęcia działań antyterrorystycznych należy:

- 1) nie uciekać z miejsca zdarzenia, nie wykonywać gwałtownych ruchów – można zostać uznany za terrorystę;
- 2) nie próbować pomagać służbom ratowniczym, nie dyskutować z nimi;
- 3) położyć się na podłodze, trzymać ręce z otwartymi dłońmi najlepiej na wysokości głowy;
- 4) słuchać poleceń i instrukcji grupy antyterrorystycznej, poddawać się jej działaniom;
- 5) nie trzeć oczu w przypadku użycia gazów łzawiących;
- 6) pytać o pozwolenie zaopiekowania się swoimi uczniami;
- 7) odpowiadać na pytania funkcjonariuszy;
- 8) być przygotowanym na traktowanie jako potencjalnego terrorysty dopóki tożsamość nie zostanie potwierdzona;
- 9) po wydaniu polecenia wyjścia – opuścić pomieszczenie jak najszybciej, oddalić się we wskazanym kierunku;
- 10) nie zatrzymywać się dla zabrania rzeczy osobistych, zawsze istnieje ryzyko wybuchu lub pożaru;
- 11) ewakuację można przeprowadzić tylko na wyraźną komendę sił interweniujących i zgodnie z ich wskazówkami.

Rozdział 3

Procedury postępowania w przypadku zachowań samobójczych

§ 204. Postępowanie w przypadku stwierdzenia występowania u ucznia czynników wskazujących na ryzyko zachowań samobójczych.

1. O wysokim ryzyku zachowań samobójczych świadczyć może wystąpienie przynajmniej jednego z poniższych czynników:

- 1) Mówienie o poczuciu beznadziejności, bezradności, braku nadziei.
- 2) Mówienie wprost lub bezpośrednio o samobójstwie, pisanie listów pożegnalnych lub testamentu.
- 3) Pozbywanie się osobistych i cennych dla ucznia przedmiotów.
- 4) Unikanie kontaktów z bliskimi kolegami, izolacja, zamykanie się w sobie.
- 5) Zaniechanie zajęć, które dotychczas sprawiały uczniowi przyjemność.
- 6) Przejawianie dużych zmian charakteru, nastroju, występowanie nietypowych zachowań.
- 7) Przejawianie innych zachowań ryzykownych: okaleczanie się, zażywanie narkotyków, spożywanie alkoholu.
- 8) Przejawianie zainteresowania tematyką śmierci, umierania itp.
- 9) Podejmowanie w przeszłości prób samobójczych.
- 10) Fascynacja znanymi osobami które popełniły samobójstwo.

2. Po zdiagnozowaniu sytuacji zagrożenia, wychowawca klasy i psycholog/pedagog szkolny podejmują odpowiednie działania interwencyjne:

- 1) Jednoznacznie ustalają, które z ww. przesłanek występują u danego ucznia.
- 2) Przeprowadzają analizę sytuacji szkolnej i rodzinnej ucznia oraz kontaktują się z rodzicami/opiekunami prawnymi w celu ustalenia przyczyn zmian w zachowaniu ucznia.
- 3) Przekazują informację o zagrożeniu rodzicom/opiekunom prawnym i Dyrektorowi szkoły.
- 4) Ustalają z rodzicami/opiekunami prawnymi zasady wzajemnych kontaktów, proponują pomoc psychoterapeutyczną na terenie szkoły lub poza nią.

§ 205. Postępowanie w przypadku powzięcia informacji, że uczeń zamierza popełnić samobójstwo (informacja od samego ucznia, kolegów, rodziny, osób postronnych).

1. Po zdiagnozowaniu sytuacji zagrożenia wychowawca klasy, psycholog/pedagog szkolny oraz Dyrektor szkoły podejmują następujące działania:

- 1) Nie pozostawiają ucznia samego, próbują przeprowadzić go w ustronne, bezpieczne miejsce.
- 2) Informują o zaistniałej sytuacji i zagrożeniu rodziców/opiekunów prawnych.
- 3) Przekazują dziecko pod opiekę rodziców/opiekunów prawnych lub jeżeli przyczyną zagrożenia jest sytuacja domowa ucznia odpowiednim instytucjom (np. policji).

§ 206. Postępowanie w przypadku powzięcia informacji, że uczeń podjął próbę samobójczą.

1. Po powzięciu informacji, że uczeń podjął próbę samobójczą Dyrektor szkoły, wychowawca klasy, psycholog/pedagog szkolny podejmują następujące działania:

- 1) Jeśli próba samobójcza ma miejsce w szkole, wychowawca klasy, nauczyciel, pracownik powiadamia o tym fakcie Dyrektora szkoły a ten rodziców/opiekunów prawnych.
- 2) Dyrektor szkoły, psycholog/pedagog szkolny oraz wychowawca klasy dokonują oceny sytuacji i przeprowadzają rozmowę wspierającą z uczniem i rodzicami oraz przekazują informacje dotyczące pomocy psychologiczno-pedagogicznej.
- 3) Jeśli próba samobójcza ma miejsce w domu, a rodzic poinformował o zajściu szkołę, Dyrektor szkoły, psycholog/pedagog szkolny przekazuje rodzicom/opiekunom prawnym informacje dotyczące pomocy psychologiczno-pedagogicznej.
- 4) O próbie samobójczej Dyrektor szkoły informuje Radę Pedagogiczną pod rygorem tajemnicy w celu podjęcia wspólnych działań oraz obserwacji zachowania ucznia po jego powrocie do szkoły przez wszystkich nauczycieli.
- 5) Psycholog/pedagog szkolny planuje dalsze działania mające na celu zapewnienie uczniowi bezpieczeństwa w szkole, atmosfery życzliwości i wsparcia oraz przekazuje rodzicom/opiekunom prawnym informacje o możliwościach uzyskania pomocy psychologiczno-pedagogicznej poza szkołą.

§ 207. Postępowanie w przypadku dokonania przez ucznia samobójstwa.

1. Zebranie wstępnych informacji o okolicznościach zdarzenia i przekazanie ich Dyrektorowi szkoły.
2. Zawiadomienie organu prowadzącego i nadzorującego szkołę przez Dyrektora szkoły.
3. Zebranie Zespołu kryzysowego i wspólne podjęcie dalszych działań.
4. Poinformowanie nauczycieli o zdarzeniu na Radzie Pedagogicznej.
5. Poinformowanie uczniów na forum klasy przez wychowawców klas.
6. Stworzenie uczniom możliwości uczestniczenia w ceremoniach pogrzebowych.
7. Udzielanie pomocy psychologiczno-pedagogicznej oraz wsparcia uczniom.

DZIAŁ X

Postanowienia końcowe

§ 208. 1. Regulaminy określające działalność organów szkoły, jak też wynikające z celów i zadań, nie mogą być sprzeczne z zapisami niniejszego statutu, jak również z przepisami wykonawczymi do ustawy o systemie oświaty i Prawo oświatowe.

2. Szkoła prowadzi i przechowuje dokumentację zgodnie z odrębnymi przepisami.

3. Zasady prowadzenia przez szkołę gospodarki finansowej i materiałowej określają odrębne przepisy.

§ 209. 1. Zmiany w statucie dokonywane mogą być z inicjatywy:

- 1) Dyrektora szkoły jako przewodniczącego Rady Pedagogicznej;
- 2) organu sprawującego nadzór pedagogiczny;
- 3) Rady Rodziców;
- 4) organu prowadzącego szkołę;
- 5) co najmniej 1/3 członków Rady Pedagogicznej.

2. Rada Pedagogiczna uchwała zmiany i nowelizacje do statutu szkoły.

§ 210. W zakresie spraw nieuregulowanych niniejszym statutem zastosowanie mają przepisy Statutu Zespołu Szkół w Tułowicach.

§ 211. Dyrektor szkoły ma prawo do podejmowania doraźnych decyzji w sprawach nie ujętych w statucie.

DZIAŁ XI

Postanowienia przejściowe – dotyczy oddziałów 4-letniego technikum

§ 212. Zapisy niniejszego statutu stosuje się odpowiednio dla oddziałów 4-letniego technikum za wyjątkiem:

- 1) § 21 ust. 1; (poziom języków obcych nowożytnych);
- 2) § 30 ust. 1 pkt 1; (10 godzin doradztwa zawodowego w cyklu kształcenia);
- 3) art. 167; (egzamin zawodowy i obowiązek przystąpienia do niego).

§ 213. Kształcenie w oddziałach 4-letniego technikum jest prowadzone w zawodach:

- 1) w obszarze rolniczo-leśnym z ochroną środowiska (R) w zawodzie technik leśnik – symbol zawodu 314301 z wyodrębnionymi kwalifikacjami w zawodzie: R.13 – Ochrona i zagospodarowanie zasobów leśnych i R.14 – Użytkowanie zasobów leśnych – w oddziale kończącym naukę w roku szkolnym 2019/2020;
- 2) w obszarze rolniczo-leśnym z ochroną środowiska (R) w zawodzie technik leśnik – symbol zawodu 314301 z wyodrębnionymi kwalifikacjami w zawodzie: RL.13 – Ochrona i zagospodarowanie zasobów leśnych i RL.14 – Użytkowanie zasobów leśnych – w oddziałach kończących naukę w roku szkolnym 2020/2021 i 2021/2022;
- 3) w branży leśnej (LES) w zawodzie technik leśnik – symbol zawodu 314301 z wyodrębnioną kwalifikacją LES.02 – Gospodarowanie zasobami leśnymi – w oddziale kończącym naukę w roku szkolnym 2022/2023.

tj. zgodnie z klasyfikacją zawodów szkolnictwa zawodowego określoną w wydanych przepisach.

§ 214. Praca dydaktyczna na zajęciach kształcenia zawodowego w oddziałach 4-letniego technikum, za wyjątkiem klas pierwszych rozpoczynających naukę z dniem 1 września 2019 r., prowadzona jest w oparciu o podstawę programową kształcenia w zawodach, określoną w przepisach wydanych na podstawie art. 47 ust. 1 pkt 2 ustawy Prawo oświatowe, w brzmieniu dotychczasowym.

§ 215. Nauka w oddziałach 4-letniego technikum trwa 4 lata.

§ 216. W latach szkolnych 2019/2020 – 2022/2023 w 5-letnim technikum prowadzone są klasy dotychczasowego 4-letniego technikum dla absolwentów gimnazjum, aż do czasu likwidacji tych klas.

§ 217. Z dniem 1 września 2020 r. wygasza się klasy pierwsze, a w kolejnych latach odpowiednio drugie, trzecie i czwarte oddziałów 4-letniego technikum.

§ 218. Uczeń oddziałów 4-letniego technikum przystępuje odpowiednio do egzaminów zawodowych potwierdzających kwalifikacje w zawodzie.

§ 219. 1. Uczeń otrzymuje promocję do klasy programowo wyższej, jeżeli ze wszystkich obowiązkowych zajęć edukacyjnych określonych w szkolnym planie nauczania uzyskał klasyfikacyjne roczne oceny wyższe od stopnia niedostatecznego, z zastrzeżeniem ust. 3.

2. Uczeń, który nie spełnił warunków określonych w ust. 1, nie otrzymuje promocji do klasy programowo wyższej i powtarza klasę.

3. Rada Pedagogiczna, uwzględniając możliwości edukacyjne ucznia może jeden raz w ciągu danego etapu edukacyjnego promować ucznia do klasy programowo wyższej, który nie zdał egzaminu poprawkowego z jednych obowiązkowych zajęć edukacyjnych, pod warunkiem, że te obowiązkowe zajęcia edukacyjne są, zgodnie ze szkolnym planem nauczania realizowane w klasie programowo wyższej.